

MAG

Voie verte, source d'attractivité

Pages 14-15

ET AUSSI...

La fibre avance !

Page 9

Le collège de Carrouges
fait aimer les sciences
à ses élèves

Page 11

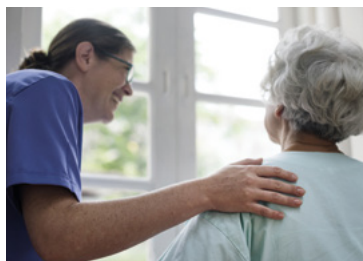

Coup de pouce pour le maintien
à domicile des personnes âgées

Pages 16-17



AU PLUS PRÈS DES RÉALITÉS MIEUX VIVRE ENSEMBLE

Christophe de Balorre

Président du Conseil départemental de l'Orne

Après la pandémie, nous voilà avec la guerre en Ukraine, guerre effroyable et détestable menée par la Russie. Nos pensées vont vers nos amis Ukrainiens. Nous nous mobilisons pour les accueillir.

D'une crise à l'autre, nous sommes contraints de nous adapter, d'innover, d'inventer des solutions face aux difficultés qui se font jour, au quotidien. L'avenir de notre territoire et de ses habitants dépend, d'abord, de notre volonté et de nos capacités à faire face, au quotidien. Nous sommes confiants !

Le Conseil départemental n'a pas attendu pour se doter d'outils simples et efficaces pour accompagner les Ornaïses et les Ornaïses, jeunes et âgés. À chacun de s'en saisir, pour se tracer le meilleur chemin et trouver sa place.

Le tout début de ce mandat départemental

2021-2028 est propice aux nouvelles initiatives : tant mieux ! À mes côtés, tous les élus sont mobilisés pour œuvrer au plus près des réalités. Nombre de décisions concrètes portent déjà leurs fruits, appuyées par cette volonté qui est la nôtre de susciter le mieux vivre ensemble : le Passeport du civisme motive nos jeunes, le coup de pouce au maintien à domicile comble nos aînés dépendants, et la fibre à l'habitant irrigue toutes les générations.

Dans notre coin de Normandie, où l'on sait sans doute mieux qu'ailleurs le prix de la liberté, à nous de réaffirmer collectivement les valeurs qui nous sont les plus chères. Qu'elles nous guident et nous rassurent, pour construire ensemble l'Orne qui se donne les moyens d'avancer, qui cultive mille et une raisons de croire en un avenir meilleur.

Christophe de Balorre
Président du Conseil départemental de l'Orne

L'IMAGE

Entre terre et eau : la voie verte Briouze-Bagnoles de l'Orne Normandie promet de belles découvertes

Les travaux de la future voie verte Briouze-Bagnoles de l'Orne Normandie sont bientôt terminés. Fin mars, il restait deux passerelles à poser pour permettre de relier Magny-le-Désert et le sud de La Ferté-Macé. Une grande partie de l'ouvrage est déjà accessible : les barrières interdisant l'accès à la voie ont été retirées au fur et à mesure de la réception des travaux. Cette voie verte, dont le coût final avoisinera 2,5 M€, comprend plusieurs particularités. Au départ de Briouze, elle longe le marais du Grand Hazé qu'il est possible d'emprunter via une boucle aménagée à l'intérieur de cet espace naturel sensible. En direction du sud, au niveau du Graï, le Département a imaginé une liaison vélo afin de relier un autre espace naturel sensible : l'étang de La Lande Forêt. Au sud de La Ferté-Macé, l'axe traverse le massif des Andaines. Bonne nouvelle : l'activité de vélorail sur la voie ferrée a été maintenue. Enfin, elle relie la gare SNCF de Briouze (ligne Paris-Granville) à Bagnoles de l'Orne Normandie et la Véloscénie. Elle va permettre aux habitants et aux touristes de découvrir de nombreux paysages du bocage, alternant entre marais, thermes, rivières, étangs, bocages et forêts (massif des Andaines).



COLLÉGIEN ENGAGÉ

LUCIEN BIDARD - ATHIS-DE-L'ORNE

À 14 ans, Lucien Bidard fait partie des 50 collégiens inscrits au Passeport du civisme. Un programme proposé par le Département pour sensibiliser les jeunes aux valeurs de la citoyenneté et du vivre-ensemble. Rencontre.

Le mot de son parrain

Alain Lange, maire d'Atthis-de-l'Orne, est le parrain du jeune homme. Ils ont partagé un moment d'échanges lors d'une journée organisée à l'Hôtel du Département. « Lucien est quelqu'un de réservé, de réfléchi avec qui on peut parler de tout, avance Alain Lange. Il brille dans ses choix et est investi dans sa vie. Je suis certain de son investissement dans ce programme. »

Projet WebTV

« J'aime apprendre. L'histoire géo et les mathématiques font partie de mes matières préférées », sourit l'adolescent aux yeux bleus. Représentant du collège René-Cassin dans le programme Passeport du civisme, Lucien a accepté d'y participer sans hésiter. « La principale de mon collège a pensé à moi car je suis déjà engagé dans des projets scolaires. » Avec ses camarades, il anime la WebTV du collège. Lucien se glisse dans la peau d'un journaliste pour interroger ses professeurs sur les événements organisés au sein de l'établissement. Des vidéos qui sont ensuite montées et partagées sur l'Espace numérique de travail (ENT).

Sportif complet

Le sport est son moteur. Une passion qu'il partage en famille sur les terrains de badminton. « Je peux consacrer jusqu'à cinq heures par semaine au sport entre mes entraînements de triathlon en club et ceux passés à la piscine de Flers. J'aime me fixer des objectifs, comme participer dans deux ans au triathlon du Mont-Saint-Michel. »

EN VIDÉO sur orne.fr

Dans la tête de Lucien Bidard : l'adolescent se prête au jeu des questions réponses pour apprendre à mieux le connaître.

Premier atelier

« Le civisme pour moi, c'est se soucier du bien-être des autres. C'est apprendre à mieux communiquer, à mieux coopérer, sans se disputer », souligne-t-il. Avec les autres collégiens inscrits au programme, Lucien a assisté, fin mars, à son premier atelier sur les dangers du web. « Je n'ai pas de portable. Mais à la maison, on a accès à la tablette, à la console ou à l'ordinateur. Je regarde des vidéos de mécanique sur YouTube. J'adore ça ! J'ai surtout retenu les sanctions que l'on pouvait avoir en cas d'usurpation d'identité. »

Passeport du civisme : 50 volontaires

En septembre dernier, le Département lance le dispositif Passeport du civisme destiné aux jeunes Ornaïses. Le but ? Cultiver les valeurs du vivre-ensemble et l'engagement citoyen à travers des actions concrètes autour du devoir de mémoire, du patrimoine, de l'environnement ou de la solidarité. 50 jeunes, âgés de 11 à 14 ans, sont volontaires pour suivre cinq ateliers thématiques dont le premier abordait les dangers du web et le second, le devoir de mémoire avec au programme une visite du monument de la résistance à Argentan suivie de celle du Mémorial de Montormel.

L'UNION FAIT LA FORCE

ARNAUD LOUVEAU

> BRIOUZE

C'est en 1998 qu'Arnaud Louveau intègre l'association Art Sonic, créée trois ans plus tôt par « une bande d'amis, fiers de leur village ».

« Le format me plaisait beaucoup et puis Art Sonic organisait des concerts de punk et de reggae, ça m'allait bien ! » Bénévole d'abord, Arnaud Louveau fait rapidement partie du conseil d'administration et s'investit pendant une dizaine d'années sur la partie backstage et logistique de l'événement. L'envie d'en faire plus encore le fait se présenter, en 2008, au poste de président. Au fil des années, le petit festival se fait grand, gagne du terrain (au propre comme au figuré : il s'installera au pied du château d'eau), rayonne dans la région et au-delà, bénéficie du soutien de la commune, etc. Aujourd'hui, l'association peut compter sur l'engagement de près de 550 bénévoles et d'une centaine de partenaires, une grande famille. « La force de l'association c'est qu'on se connaît bien. Nous sommes tous unis par des liens familiaux et d'amitié ; tous Briouzains. Nous aimons construire ensemble », rapporte encore ce chef cuisinier de 44 ans. Reporté en 2020 pour cause de Covid, le festival Art Sonic reviendra donc les 22 et 23 juillet pour fêter son quart de siècle avec une programmation exceptionnelle : Orelsan, Skip the use, Vald, Rone... et tant d'autres. « Après deux ans d'absence, nous allons enfin retrouver tous les bénévoles et le public. Nous attendons ce moment avec impatience ! »

www.festival-artsonic.com

UNE AFFAIRE DE FAMILLE

JEAN-YVES RAYON

> FLEURÉ

Jean-Yves Rayon, propriétaire et éleveur de chevaux trotteurs, a toujours du mal à réaliser. « Le Prix d'Amérique, c'est le Graal ! C'est le prix que tout éleveur rêve de décrocher. » À 74 ans, l'homme en connaît un rayon ! S'il a commencé sa carrière comme amateur à l'âge de 16 ans, il a arrêté de driver, il y a quatre ans, pour reprendre l'élevage et l'écurie créée par son père, Albert, à son décès en 2014. Une véritable affaire de famille, qui ne s'arrête pas là. Davidson du Pont est entraîné par Jean-Michel Bazire, son ex-beau-fils, et drivé par son petit-fils Nicolas, 21 ans. « Je suis absolument ravi et fier. L'amour du cheval, c'est dans le sang, ça nous soude tous », souligne encore Jean-Yves qui compte bien continuer à faire de l'élevage « de bons chevaux, à l'instar de Davidson, qui nous l'a bien rendu ! »

MANGER MOINS, MAIS MIEUX

SÉBASTIEN GACHELIN

> L'AIGLE

La cuisine, Sébastien Gachelin est tombé dedans quand il était petit. Sarthois d'origine, il se forme pendant trois ans à la cuisine et à la pâtisserie, au Mans, avant de s'installer dans l'Orne. En 2006, il appréhende la cuisine de collectivité au centre hospitalier de Mortagne-au-Perche. Treize ans plus tard, il prend les rênes de la cuisine du collège Mollière à L'Aigle. Fervent défenseur du « mangeons moins, mais mangeons mieux », Sébastien Gachelin se passionne pour les produits de qualité, de saison et bio. Il favorise autant que possible les producteurs locaux, tout en respectant les contraintes budgétaires. Lui et son équipe, composée du second de cuisine Pascal Rivet et de l'agente de restauration Monique Fauvieux, ont également à cœur de lutter contre le gaspillage. Chacun des 1 600 repas servis chaque semaine à L'Aigle est ainsi élaboré par leurs soins et sur place. « Nous créons un maximum de recettes, y compris végétariennes, avec la volonté de servir des repas équilibrés et de qualité aux élèves. » Pour preuve, l'équipe prépare des animations avec les producteurs et artisans locaux qui viendront témoigner de leur métier auprès des élèves.

Le Département mobilisé pour relever les défis sociétaux et environnementaux



Réunis à Rouen fin février, les cinq présidents des départements normands ont réaffirmé le rôle primordial que jouent leurs collectivités dans le quotidien des habitants. Ils ont affiché leur mobilisation pour relever les défis qui se présentent : changement climatique, vieillissement de la population, réparation des liens sociaux, transition numérique. L'Orne, comme les autres départements, veut agir avec détermination et responsabilité pour préparer l'avenir tout en restant très attentif aux besoins du quotidien.

L'Orne se bouge !



En partenariat avec *Ouest-France* et le *Crédit Agricole Normandie*, *On se bouge* fait son grand retour ! L'évènement qui met en avant les Ornaïses et Ornaïses qui font bouger le territoire s'est déroulé le 16 mars, après une édition dématérialisée l'an passé pour cause de crise sanitaire. Le palmarès : Cléa de Stoppeleire catégorie « jeune de l'année », Estelle Fouquerel catégorie « personnalité de l'année », et Antoine Garreau - ferme de la Trébisière catégorie « innovation de l'année ».

Du basket 3 x 3 à l'Hôtel du Département !

Du 24 au 26 juin, l'Hôtel du Département à Alençon va se transformer en terrain de basket-ball géant. Pour la première fois, le Conseil départemental, en partenariat avec l'USBD Alençon et le Comité départemental de l'Orne de basket-ball, organise un tournoi de basket 3 x 3. Cette discipline a fait sensation aux derniers Jeux olympiques et l'évènement devrait attirer le public ! Les joueurs et les joueuses - il y aura un tournoi homme et un tournoi femme - s'affronteront sur deux terrains installés spécialement pour l'occasion. Le public pourra suivre ces compétitions qualificatives au niveau régional en direct des tribunes. Gratuit.



N'oubliez pas L'Orne dans votre poche !

Avec L'Orne dans ma poche, aucune information ne pourra vous échapper en matière d'évènements et d'animations, de sorties découverte, de services pratiques ou encore de consommation locale. Application téléchargeable sur iPhone et Android.

Il y a 60 ans, un avion s'écrasait en forêt d'Écouves...

Le 8 mars 1962, un avion américain s'écrase en forêt d'Écouves faisant 15 morts. Soixante ans après, le président du Conseil départemental Christophe de Balorre a souhaité rendre hommage aux victimes à travers une exposition de documents d'archives et de photographies.

Autisme : le Département se mobilise

Pour la journée mondiale de l'autisme, le 2 avril, le Conseil départemental s'est mobilisé à travers une mise en lumière bleue de la façade du pavillon central de l'Hôtel du Département, une exposition photo de Lucie Hodiesne et une table ronde co-organisée par l'association Autisme Basse-Normandie et la radio AFM.

80 000 € de subventions « bois-énergie »

Le Département veut favoriser le développement des énergies renouvelables, dont le bois. Lors de la commission permanente de février, les conseillers départementaux ont voté 80 000 € de subventions allouées à des particuliers (poêles et chaudières à bois ou à granulés).

Un pôle ornaïse du logement social créé



Mieux répondre aux besoins du territoire et améliorer les services en direction des partenaires et des locataires : c'est l'ambition des opérateurs de logements sociaux ornaïses qui ont décidé de se regrouper au sein d'une structure unique, créant à terme un pôle ornaïse du logement social. La signature officielle s'est déroulée à l'Hôtel du Département à Alençon le 29 mars dernier.

La préservation de l'eau : une priorité



Garantir l'approvisionnement d'une eau potable de qualité pour tous : c'est la priorité du Syndicat départemental de l'eau (SDE) de l'Orne. Face aux défis climatiques, de nouvelles actions innovantes, durables et collectives vont être mises en œuvre pour garantir l'accès de l'or bleu à tous les Ornaïses, comme l'a rappelé son président Christophe de Balorre lors du comité syndical réuni courant février.

CONTRE LE FRELON ASIATIQUE, UN SEUL RÉFLEXE

Signalez le nid que vous avez découvert au 02 33 80 38 22 ou sur www.frelonasiatique61.fr Surtout, n'essayez pas de le détruire vous-même !

EN VUE

Philippe Duperron fait chevalier de l'ordre national du mérite



Avocat retraité et président de l'association 13 Onze 15 Fraternité Vérité, Philippe Duperron a reçu fin janvier les insignes de chevalier de l'ordre national du Mérite. Cette distinction, l'Alençonnais la doit à son investissement sans faille à soutenir les proches et victimes des attentats du 13 novembre 2015. Philippe Duperron a dédié son insigne à son fils Thomas, tué au Bataclan.

Joaquim Pueyo, maire d'Alençon et conseiller départemental, promu officier de la Légion d'honneur.

C'est Jacqueline Gourault, ministre de la Cohésion des territoires, qui lui a remis les insignes le 5 mars dernier.

Bruno Tola, nouveau directeur des thermes de Bagnoles

Un nouveau responsable est aux manettes des thermes de Bagnoles de l'Orne Normandie. Arrivé tout droit de Loire-Atlantique, Bruno Tola va désormais gérer les thermes B'O Resort. Un nouveau défi pour le quinquagénaire qui, il y a encore quelques mois, gérait le casino de Saint-Brévin-les-Pins.

Émilie Flécharde défend l'Orne et ses atouts

Directrice adjointe de la fromagerie Gillot et fervente défenseuse du camembert, ce fleuron du patrimoine ornaïse, Émilie Flécharde était la marraine de la nouvelle édition de l'évènement *On se bouge* à l'Hôtel du Département. Une belle occasion pour cette femme d'action de mettre en avant les Ornaïses et les Ornaïses qui innovent.

Théo Duvaldestin, jeune vainqueur du prix du Cornulier

C'est un nom qui va devenir de plus en plus familier pour le public. Âgé de 21 ans, Théo Duvaldestin est l'un des plus grands espoirs du trot et sa victoire au Prix du Cornulier en augure d'autres. Il suit les traces de son père Thierry Duvaldestin, deux fois vainqueur du Prix d'Amérique.

ASK K61, 1^{er} club de kart normand

La crise sanitaire n'a pas entamé la motivation des membres de l'ASK K61. Après le trophée du Conseil départemental et une manche du championnat d'Europe en 2021, le club de kart poursuit sa lancée avec succès cette année : le circuit d'Aunay-les-Bois a été retenu pour l'attribution de trois titres (Junior, Nationale, K2).

En balade avec des greeters !

Proposant bénévolement des balades aux touristes, les Greeters sont 18 à animer des sorties conviviales dans l'Orne. Retrouvez-les dans le guide Bougez avec des ornaïens passionnés en 2022 ! Disponible en offices de tourisme, dans les principaux sites et sur www.orne.fr.

Pablo Raison dessine l'Orne

En résidence aux Archives départementales de l'Orne, l'artiste Pablo Raison a dessiné une carte du département à l'encre de chine. Une œuvre unique que le public a pu découvrir tout le mois de mars.

PIERRES EN LUMIÈRES RAYONNE DANS L'ORNE LE 21 MAI

À la lueur d'une bougie ou de flambeaux, les bijoux du patrimoine se dévoilent pour Pierres en lumières. La 14^e édition de cet événement unique en France, né dans l'Orne et proposé désormais par tous les départements normands, la Région et la Fondation du patrimoine, se déroule le 21 mai.

Pôle sportif au Haras du Pin : les travaux lancés



Le Haras du Pin se prépare à un changement d'envergure. Les travaux préparatoires du chantier du Pôle international de sports équestres ont été lancés au début de l'année et bientôt ce sont les importants aménagements qui sortiront de terre et fourniront au Haras des infrastructures et des équipements de pointe. La livraison de l'ensemble est programmée pour le début de l'été 2023. Cette initiative, qui s'inscrit dans le cadre du Grand Projet lancé il y a plusieurs mois, va permettre au Versailles du cheval de devenir une référence internationale en matière de sport équestre. Tout sera fait pour que ce haut lieu ornaïen puisse accueillir des compétitions d'envergure internationale comme par exemple le championnat d'Europe de complet en 2023 ou encore le championnat du monde d'attelage en 2024. Sans oublier, évidemment, le centre de préparation aux jeux olympiques 2024. 🌱

Orne emploi met en relation entreprises et bénéficiaires du RSA

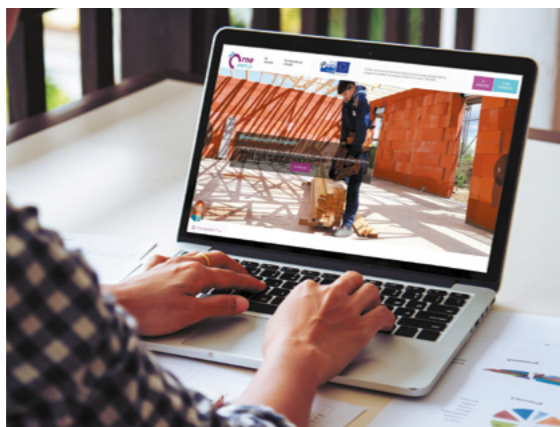

Permettre aux bénéficiaires du RSA de s'insérer durablement dans l'emploi grâce à un accompagnement intensif : c'est l'ambition de la nouvelle plateforme Orne emploi lancée par le Conseil départemental. Cette plateforme met en lien les offres des entreprises ornaïses et les compétences des bénéficiaires du RSA. Une fois inscrits sur le site www.orne-emploi.fr, les allocataires peuvent construire leur CV et postuler aux 2 300 annonces déjà disponibles. Un accompagnement personnalisé via des séances de coaching peut être proposé. Un dispositif aux résultats déjà prometteurs. 🌱

Des élèves de Briouze réalisent un docu-fiction



C'est une démarche pour le moins originale. Pour faire connaître un pan du patrimoine local lié à l'histoire des forges et des mines de fer, l'association Le savoir et le fer a sollicité des élèves du collège Notre-Dame-de-Briouze pour réaliser un docu-fiction. Baptisé *Mémoires des cités minières du bocage normand*, son scénario s'appuie sur des témoignages d'habitants du territoire. 🌱

La fibre avance !

D'ici fin 2023, tout le Département sera raccordé à la fibre. Son déploiement, en cours, permet déjà à de nombreux foyers ornaïens de profiter de l'Internet à très haut débit. Si vous êtes éligible, vous pouvez solliciter un opérateur fibre et souscrire un abonnement. Attention cependant. Pour faciliter votre raccordement rapide par un technicien, plusieurs points nécessitent, en amont et au moment de l'installation de la fibre, votre intervention.

Bonne nouvelle ! Votre habitation est éligible à la fibre. Vous choisissez donc un opérateur et optez pour une offre d'abonnement. Votre opérateur vous contacte peu de temps après afin de convenir avec vous d'un rendez-vous.

Le raccordement de la fibre depuis le domaine public (où se situe le point de branchement optique) jusqu'à votre habitation doit, en effet, être effectué par un technicien. Un rendez-vous et une procédure qui demande votre action...

70 000
prises réalisées au 1^{er} mars 2022

50 %
du Département fibré d'ici le début de l'été

100 %
du territoire fibré d'ici fin 2023

87 M€
investis pour couvrir le Département

4
grands fournisseurs pour votre abonnement (Bouygues, Free, Orange, SFR)

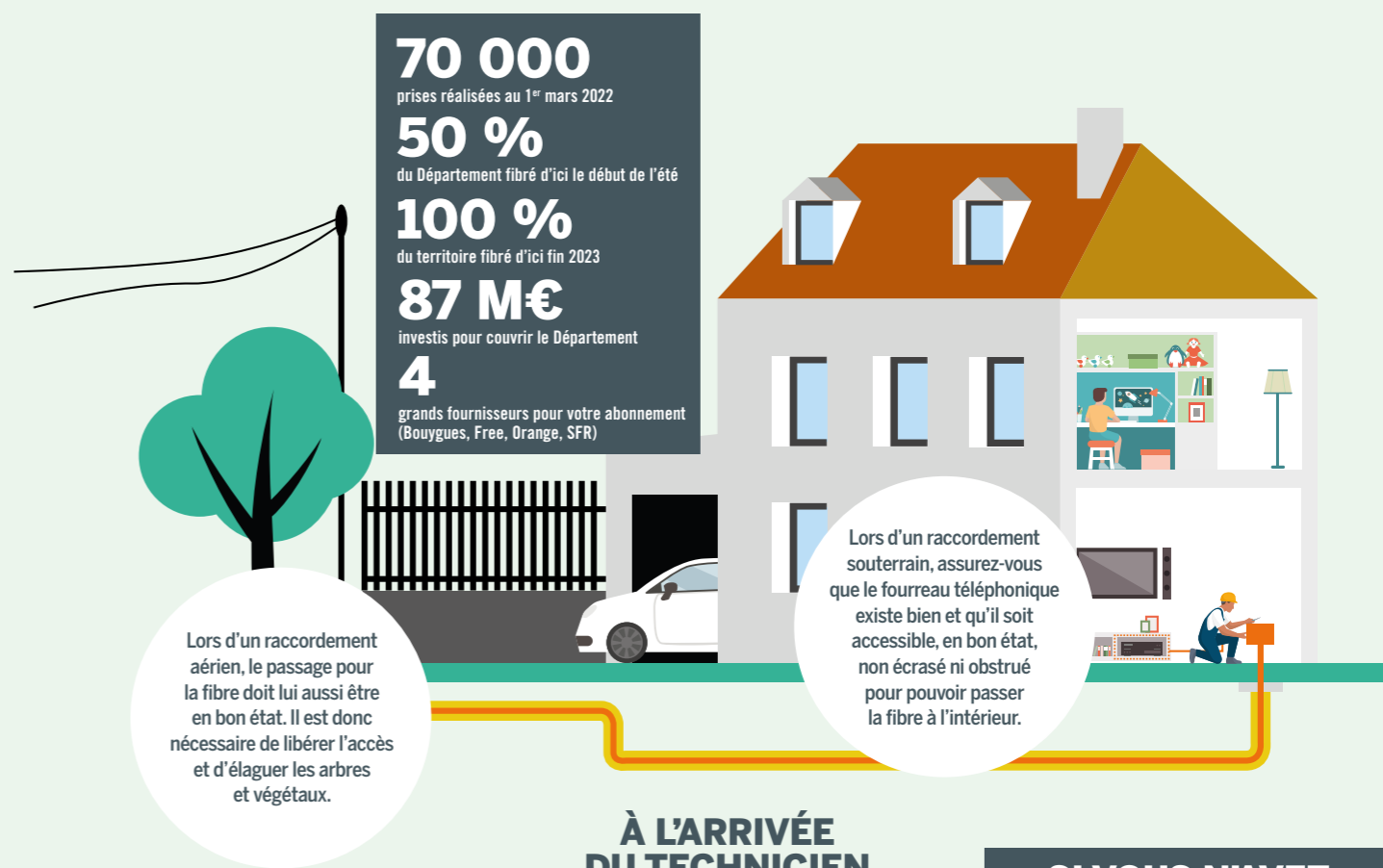

Lors d'un raccordement aérien, le passage pour la fibre doit lui aussi être en bon état. Il est donc nécessaire de libérer l'accès et d'élaguer les arbres et végétaux.

Lors d'un raccordement souterrain, assurez-vous que le fourreau téléphonique existe bien et qu'il soit accessible, en bon état, non écrasé ni obstrué pour pouvoir passer la fibre à l'intérieur.

À L'ARRIVÉE DU TECHNICIEN

Le jour J de votre raccordement, soyez présent aux côtés du technicien. Vous pourrez ainsi lui préciser où doit être placée la prise d'arrivée de la fibre (la prise terminale optique ou PTO). Celle-ci doit, en effet, être positionnée juste à côté de votre box principale.

Généralement, la prise PTO est installée dans le salon, mais cela peut être ailleurs dans la maison. C'est à vous de choisir.

Si vous habitez en immeuble, vous devez permettre au technicien l'accès aux locaux ou armoires techniques de votre résidence.

Sachez-le, si le raccordement (aérien, souterrain et en immeuble) est possible, l'intervention du technicien est gratuite chez tous les opérateurs.

Si le raccordement par le technicien n'est pas possible, des travaux payants, à votre charge, devront être effectués (lire ci-contre à droite).

AVANT L'ARRIVÉE DU TECHNICIEN

Le technicien raccordera votre habitation à la fibre en suivant le chemin actuel de votre câble téléphonique. Selon la configuration, cela sera en aérien depuis le point de branchement sur un poteau du domaine public ou en souterrain depuis le point de branchement situé dans une chambre souterraine sur la voie publique.

Il est donc important que vous vérifiiez où se trouvent sur votre terrain privé les accès, fourreaux, adduction au réseau télécom ou si vous avez besoin d'autorisations spécifiques (passage en façade du voisin).

SI VOUS N'AVEZ PAS DE FOURREAU TÉLÉPHONIQUE SOUTERRAIN

Les techniciens utilisent, de la rue à votre maison, le même chemin que votre ligne téléphonique. S'ils ne trouvent pas ce fourreau télécom souterrain ou s'ils ne peuvent pas y passer la fibre, vous ne pourrez pas être raccordé... Vous devrez alors réaliser, entre votre propriété et le domaine public, des travaux, notamment de terrassement, pour permettre l'installation ou la réparation du fourreau télécom. Ces travaux payants seront alors à votre charge. Ils pourront être effectués par une entreprise locale de votre choix (terrassier, paysagiste ou maçon).

Tourisme : plus de 100 000 € d'aides

Pour favoriser le développement de l'activité touristique, le Département apporte tout au long de l'année un coup de pouce financier à de nombreux porteurs de projets. Qu'ils soient publics ou privés. En janvier, c'est un montant de plus de 100 000 € qui a été alloué, pour la création de gîtes en particulier.

17 nouveaux chemins de randonnées

Les amateurs de marche à pied ont de quoi se réjouir ! Le Conseil départemental, qui gère le Plan départemental des itinéraires de promenade et de randonnée (PDIPIR), a validé l'extension à la demande des communes de Suré (sept chemins) et de Sablons-sur-Huisne (10 chemins).

Équipements sportifs : un précieux coup de pouce

Création d'un citystade à Saint-Pierre-du-Regard, rénovation d'un court de tennis à La Ferrière-aux-Étangs et à Saint-Denis-sur-Sarthon : au total ce sont 25 000 € de subventions qui viennent d'être alloués par le Conseil départemental.

ALLOCATIONS VACANCES : LE COUP DE POUCE DU DÉPARTEMENT

Le Conseil départemental apporte un coup de pouce financier aux familles domiciliées dans l'Orne qui souhaitent permettre à leurs enfants de partir en vacances. Pour en bénéficier, le quotient familial ne doit pas excéder 498 €. Dossier à retirer à Maison départementale des sports, 61 bis, avenue de Basingstoke à Alençon. Tél. : 02 33 81 61 80.

Gymnasiade : vive les jeux olympiques de la jeunesse !



En mai, la Normandie va vivre au rythme de l'évènement *Gymnasiade*... Et l'Orne y prend sa part ! Cette compétition sportive internationale, équivalent des Jeux olympiques de l'Union nationale du sport scolaire UNSS, se tient du 14 au 22 mai et réunit entre 3 000 et 3 400 sportifs dans 20 disciplines confondues. L'Orne, et plus particulièrement la forêt d'Écouves, sera le terrain de jeu de nombreux participants pour une course d'orientation le 17 mai. En amont de cette compétition, un parcours du trophée de la Gymnasiade sur le territoire normand est organisé le 9 mai. Christian Cordier, professeur d'EPS retraité et passionné d'olympisme réalise ce parcours qui l'amènera dans l'Orne. Pour l'occasion, le Département rassemblera 2 000 collégiens pour une course à obstacles au Haras du Pin. 🌟

Une aide pour les aspirants agriculteurs



Envie de vous lancer dans l'agriculture en prenant un minimum de risques ? Le dispositif Rhizome est fait pour vous. Cette coopérative, dont le siège social est basé à Essay, accompagne les porteurs de projets agricoles en leur offrant la possibilité technique et matérielle de se tester pendant trois ans. En parallèle de sa politique d'aide aux petits investissements, le Département finance le fonctionnement de Rhizome à hauteur de 15 000 € par an. Créée en 2017, la coopérative a déjà accompagné 124 personnes. 🌟

RENSEIGNEMENTS

www.cae-rhizome.com

Rendez-vous au Forum du patrimoine le 14 mai



Tout ce que vous avez toujours voulu savoir sur le patrimoine en un seul rendez-vous ! Samedi 14 mai, le Conseil départemental organise son Forum du patrimoine autour du thème « le patrimoine communal : retour vers le futur ». À cette occasion, tous les acteurs spécialisés dans la préservation des joyaux du bâti local seront présents à l'Hôtel du Département, 27 boulevard de Strasbourg à Alençon, de 9h30 à 12h30 et de 14h à 17h30. Au programme : tables rondes notamment autour de la restauration des églises ou du petit patrimoine (lavoir, four à pain) et stands d'associations. Gratuit. 🌟

Classe mobile scientifique : **bienvenue dans le collège du 21^e siècle**

DEPUIS LE MOIS D'OCTOBRE, LE COLLÈGE HENRI-DELIVET À CARROUGES EST DOTÉ DE DEUX CLASSES MOBILES SCIENTIFIQUES. Mobilier modulable, valise numérique, casque antibruit, tableaux aux quatre coins de la salle : la classe mobile dispose de multiples outils, financés par le Département, pour un apprentissage différent.



© David Commencal

« J'étais un peu sceptique au départ », admet Laurence Angot, professeure de physique-chimie. « Mais je me suis aperçue que ça marchait. Avec le mobilier sur roulettes, on peut disposer la classe en « U » pour présenter une expérience. » Même constat pour Aude Richard, professeure de sciences de la vie et de la terre. « C'est beaucoup plus facile pour les activités en groupe. Ils se répartissent dans la pièce comme ils veulent, ils peuvent utiliser les tablettes pour regarder des vidéos en lien avec l'activité. » Margot et Clémence, installées dans le coin lecture, manuel à la main, poursuivent leur travail qu'elles devront rendre à la fin du cours. « On est incitées à travailler. On vient en cours en ayant révisé, on est interrogées sur nos connaissances et on en a besoin pour faire l'activité demandée. »

Des élèves curieux et autonomes

À l'étage d'en dessous, Marie Cuiller, professeure de mathématiques, corrige les exercices avant de donner ses consignes pour la suite du cours. Puis, les élèves se lèvent, les groupes se forment. Il y a ceux qui préfèrent poser les opérations sur le tableau blanc, ceux qui portent un casque antibruit pour

rester concentrés, celles qui s'installent sur les matelas au sol. « J'ai envie d'aller au collège. Les maths, c'est ma matière préférée. On est beaucoup plus à l'aise, on s'entraide, sans toujours demander à la prof », explique Alice, élève de 6^e. Marie Cuiller navigue entre les différents espaces de la classe pour corriger, réexpliquer, aider les élèves. « Les corrections sont mises à leur disposition dans un classeur. Ils expérimentent, ils réfléchissent seuls ou en groupe. Avec ce fonctionnement, je peux voir leurs erreurs et leur montrer comment les corriger. »

Apprendre à apprendre

La classe mobile change la posture du professeur. Il ou elle n'est plus au tableau, mais aide les élèves sur des activités en autonomie. « L'objectif est de modifier les espaces pédagogiques en tenant compte de l'évolution des outils numériques et des pratiques professionnelles. Dans le coin ressources par exemple, ils travaillent avec des tablettes », précise Françoise Sérandour, directrice de la jeunesse et de l'éducation au Département. Katia Thiebaut, la principale du collège, encourage l'équipe pédagogique à s'emparer de ce projet, élaboré en collaboration avec l'atelier Canopé Orne

dans le cadre de la démarche archiclasse, voulue par le ministère. « Nous aidons nos élèves à devenir les citoyens de demain et à développer de nouvelles compétences : la communication, la coopération, la créativité et l'esprit critique. Nous leur donnons les outils pour apprendre à apprendre », souligne-t-elle avant d'annoncer que le collège est en train de transformer une salle de réunion en « une galerie d'art ». 🌟

EN VIDÉO sur Orne.fr

On a passé une matinée au collège Henri-Delivet pour voir de plus près à quoi ressemble un cours dans une classe mobile scientifique.

EN CHIFFRES

210 000 €

le montant de l'opération (travaux de rénovation et mobilier) dont 69 000 € de mobilier.

une première

Il s'agit d'une première dans l'académie de Caen : les inspecteurs pédagogiques n'ayant encore jamais expérimenté ce dispositif en salles de sciences.

ACCUEIL, INSERTION ET FORMATION DES MINEURS NON ACCOMPAGNÉS

PREMIÈRES EXPÉRIENCES CONCLUANTES À LA MFR DE POINTEL. L'accueil, l'insertion et la formation des mineurs étrangers non accompagnés (MNA) mobilisent le Département, qui a scellé un partenariat original avec les maisons familiales rurales (MFR). Expérimentation porteuse à la MFR de Pointel : une vingtaine de jeunes y a trouvé le chemin de l'emploi.

Au titre de la protection de l'enfance, le Conseil départemental a la responsabilité des mineurs étrangers non accompagnés arrivant sur le sol ornaï. « *Les héberger, c'est bien ; les former, c'est mieux !* », insiste le Président, Christophe de Balorre. « *Depuis toujours, la France est une terre d'accueil ; l'Orne s'inscrit pleinement dans cette ligne. Notre responsabilité sociale vis-à-vis des générations futures est immense. Le Département s'efforce de tout mettre en œuvre pour que ces jeunes puissent s'intégrer dans les meilleures conditions, grâce à un accueil adapté, une offre de formation personnalisée, pour un accès facilité à l'emploi durable.* »

Dans ce contexte, le Conseil départemental continue de développer les partenariats, à seule fin d'augmenter et de diversifier des alternatives concrètes. Fil conducteur : l'innovation.

29 jeunes accueillis

À la rentrée de septembre 2020, une nouvelle étape a été franchie, grâce au réseau des maisons familiales rurales (MFR). L'intérêt majeur est de pouvoir offrir, sur un même site, une prise en charge scolaire, une formation professionnelle et un hébergement tout au long de l'année. Le partenariat repose sur une volonté partagée d'agir contre l'exclusion et pour une réelle autonomie, qui passe par la maîtrise de la langue française.

La première expérience a été lancée à la MFR de Pointel, qui a déjà accueilli 29 jeunes. L'accompagnement individualisé dans la construction d'un projet professionnel y fait son œuvre, appuyé par l'organisation de stages en entreprise. La MFR complète ses actions d'insertion avec la découverte du territoire ornaï, de son patrimoine et de ses traditions locales, proposant la visite de sites remarquables et de lieux emblématiques, mais aussi la participation à des événements culturels et à des rendez-vous festifs typiques.

À ce jour, pas moins de 20 jeunes peuvent témoigner de l'efficacité du dispositif. Certains ont accédé à un emploi, d'autres poursuivent leur formation en alternance. L'apprentissage, tout particulièrement valorisé, motive quotidiennement les jeunes : huit en bénéficient, grâce à la mobilisation d'artisans et chefs d'entreprises engagés, principalement dans les « métiers de bouche » et le bâtiment.



Un jeune en apprentissage au restaurant La Pommeraië à Saint-Hilaire-de-Briouze.

© La Pommeraië

Le centre territorial de santé du Mêle-sur-Sarthe a déménagé

Depuis le 14 mars, le centre territorial de santé (CTS) du Mêle-sur-Sarthe accueille ses patients dans le presbytère rénové.

Premier à avoir ouvert ses portes en juin 2020, le CTS était jusqu'alors hébergé dans des locaux provisoires dans l'attente de la réhabilitation pour aménager quatre cabinets médicaux, un espace secrétariat, deux espaces d'attente et une salle de réunion. Six médecins exercent au sein du CTS du Mêle-sur-Sarthe et de ses quatre antennes, accompagnés d'une équipe en charge de la logistique et des tâches administratives.

Une solution aux déserts médicaux

Le Département, toujours actif pour ralentir la désertification médicale et pour renforcer les solidarités territoriales, a décidé, depuis juin 2019, de créer un centre départemental de santé (CDS) afin d'apporter une solution aux besoins des communes frappées par un accès aux soins très difficile, voire impossible. Le CDS repose sur sa déclinaison en centres territoriaux, au cœur des territoires, eux-mêmes renforcés par des antennes, à maximum 30 minutes, visant à réduire les inégalités territoriales.

Un travail en réseau

Le personnel est salarié de la structure et les professionnels de santé exercent en mode regroupé, coordonné. Ils bénéficient d'un

allègement de leur charge de travail administrative, ainsi que d'une diversité de leurs activités. Le projet du CDS repose sur un objectif de travail en réseau avec les acteurs locaux du domaine médical, de la prévention sanitaire et médico-sociale.

Aujourd'hui, douze médecins exercent au centre départemental de santé composé de trois centres territoriaux de santé en activité : Bagnoles de l'Orne Normandie (avec trois antennes), Rémalard-en-Perche (avec trois antennes) et Le Mêle-sur-Sarthe (avec quatre antennes).

RENSEIGNEMENTS

Centre territorial de santé du Mêle-sur-Sarthe 6, cour du Château, au cœur de la ville. Prise de rendez-vous : 02 33 82 50 00 et sur maia.com



© Conseil départemental de l'Orne

Cancers cutanés : former pour améliorer l'offre de soin

Le Département, le centre hospitalier intercommunal Alençon Mamers et les professionnels de santé s'associent pour améliorer l'offre de soins en dermatologie.

Pour détecter les cancers cutanés, des formations en dermatologie sont désormais organisées pour les médecins généralistes du Conseil départemental, et ceux de starTech médecine (maison médicale), du pôle de santé de L'Aigle et de la maison de santé de Sillé-le-Guillaume. Le docteur Sabine Pédaillés, dermatologue du centre hospitalier Alençon/Mamers les accompagne pour leur permettre d'acquérir des compétences en dermoscopie afin de détecter de façon plus précoce le mélanome et les autres cancers cutanés.

Optimiser la prise en charge

Les médecins généralistes peuvent ainsi réaliser le dépistage de premier niveau, évitant le recours systématique à un dermatologue, spécialité touchée comme beaucoup d'autres par la crise de la démographie médicale. Les images photographiques, si nécessaire, sont transmises au dermatologue, pour une télé-expertise. Cette modalité de prise en charge doit permettre d'optimiser les rendez-vous physiques chez le dermatologue en cas de nécessité (examen complet, prélèvement cutané, chirurgie...).

Où se faire dépister chez un généraliste formé ?

Pôle de santé de L'Aigle

<https://poledesanteaiglon.fr>

StarTech médecine à Alençon

startech-medecine-alencon.contactsante.fr

Maison de santé de Sillé-le-Guillaume

www.sille-le-guillaume.fr/maison-de-sante/



© Adobe Stock

LA VOIE VERTE, UN ATOUT POUR LES COMMERÇANTS ET ACTEURS DU TOURISME

**OUVERTE EN OCTOBRE 2020, LA VOIE VERTE ALENÇON-RIVES D'ANDAINE
ATTIRE LES LOCAUX ET TOURISTES EN QUÊTE DE LIBERTÉ.**

Qu'en pensent les commerçants et hébergeurs situés tout près de cet axe de 44 kilomètres ?

« Dans 70 % de nos ventes, le mot « voie verte » revient dans la conversation de la part de nos clients. C'est un argument qui les pousse à acheter des vélos, à assistance électrique ou autre », estime Mickaël Anceaux, responsable de l'atelier mécanique du magasin au Gré du Cycle à Alençon, situé à deux pas de la gare. La voie verte, source d'attractivité ? On est tenté de le croire ! L'activité du magasin n'a cessé de croître depuis le déconfinement de mai 2020. Si bien que Bastien Gréau, le gérant, a ouvert un site Internet où il est possible de louer directement son vélo et ses accessoires en ligne. « La saison dernière, nous avons eu de fortes demandes. On a décidé de lancer un site de réservation avec un calendrier pour louer son vélo et ainsi s'adapter aux demandes des clients, même en dernière minute. C'est simple et intuitif comme Airbnb ou d'autres sites dans le même genre. Nous avons à disposition une quinzaine de vélos à assistance électrique et cinq musculaires », explique Marion Porcher, chargée de la communication du magasin. L'équipe innove aussi en proposant une formule « one way » pour celles et ceux qui s'aventurent au-delà de la voie verte Alençon-Rives d'Andaine. « Certains de nos clients veulent aller jusqu'au Mont-Saint-Michel et empruntent la Véloscénie. Mais ils ne se sentent pas toujours capables de faire le retour en vélo. On leur propose de louer les vélos à l'aller. Notre prestataire sur place les stocke et on repasse les chercher une fois par semaine. »



© David Commehchal

Accueil vélo, clients locaux

D'autres prestataires du tourisme ont eux aussi mis en place un accueil « 3 étoiles » pour les touristes à vélo et les locaux. C'est le cas d'Anne-Sophie Lemée, qui tient la Maison de la Lande à Cuissai. « Nous sommes situés à 700 mètres de la voie verte. C'est certain, elle nous amène des visiteurs, surtout des familles. Par ailleurs, nous avons le label « accueil vélo », ce qui nous permet d'être référencés. Cela implique de disposer d'un abri pour les vélos, et de quoi les réparer. La voie verte est clairement un atout. » À La Lacelle, Jean-Michel Gentil, qui tient l'hôtel-restaurant La Lentillère est convaincu de l'opportunité de son emplacement. « On ne peut pas être plus près ! On a vraiment fait une belle saison l'été dernier. Nous avons accueilli des cyclistes et des randonneurs, un jour sur trois ! » Une clientèle qu'il apprécie et pour laquelle il a fait quelques aménagements. « Nous avons une pièce dédiée avec lave-linge et sèche-linge, une prise pour recharger les batteries des vélos. » À l'approche de la saison estivale, il compte bien renouveler son offre snacking. « Nous recevons des locaux qui viennent de Bagnoles-de-l'Orne. Ils s'arrêtent pour manger et repartent juste après. Je crois beaucoup en cette voie verte. J'ai déjà enregistré plusieurs réservations de week-end venant de groupes de cyclistes. »

Affluence estivale

Au départ ou à l'arrivée de la voie verte, dans le village de Rives d'Andaine, les cyclistes sont invités à descendre pour traverser à pied le carrefour où sont regroupés les commerces. « Dès que le printemps arrive et surtout l'été, on voit les cyclistes passer. Ils s'arrêtent nous acheter des sandwiches. Ils font une pause sur le pouce avant de repartir. C'est bien pour le village », commente Léa, vendeuse à la boulangerie au Blé sucré. Amandine Patout, agent immobilier, a même reçu des appels et des mails de potentiels clients à la recherche d'une maison secondaire ou principale.



© David Commehchal

Et ailleurs dans le Département ?

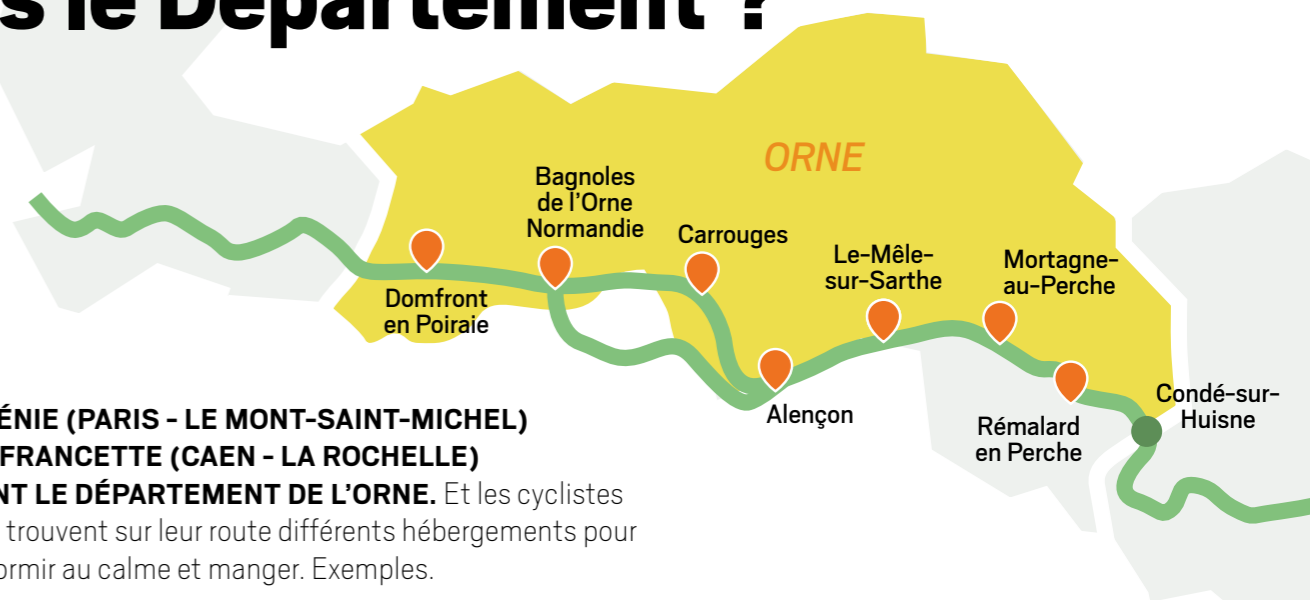

LA VÉLOSCÉNIÉ (PARIS - LE MONT-SAINT-MICHEL) ET LA VÉLOFRANCETTE (CAEN - LA ROCHELLE)

TRAVERSENT LE DÉPARTEMENT DE L'ORNE. Et les cyclistes en itinérance trouvent sur leur route différents hébergements pour se reposer, dormir au calme et manger. Exemples.



© Image in France

Adèle et Tanguy Laurent, gérants du camping de la Touche, ont développé leur offre touristique grâce aux adeptes de la voie verte.

Adèle et Tanguy Laurent, camping de la Touche, à Domfront

« DÉVELOPPER NOTRE ACTIVITÉ AVEC LES CYCLISTES »
« La Véloscénie passe devant chez nous ! Nous sommes ouverts du 1^{er} avril jusqu'au 30 septembre. Nous louons une yourte et une tiny house et des emplacements pour les tentes. 50 % de notre clientèle est à vélo. Ils recherchent des vacances nature dans le bocage, au calme. Nous avons ouvert un espace pour qu'ils cuisinent et qu'ils mangent chaud, qu'ils s'installent confortablement. Nous avons également une épicerie pour qu'ils puissent trouver ce dont ils ont besoin sur place, sans avoir à aller faire des courses en ville. Nous ne proposons que des produits locaux ! Le matin, on leur prépare un petit déjeuner sur des plateaux avec des crêpes maison, accompagnées d'un jus de pommes, de pain frais pour des tartines au beurre ou à la confiture. On affiche la météo avant qu'ils ne repartent. On apprécie d'avoir les cyclistes ou randonneurs comme clients ! »

Le gérant de l'hôtel restaurant le Tribunal à Mortagne-au-Perche « UN IMPACT RÉEL »

« Nous avons chiffré l'impact en nombre de nuitées. L'impact est réel. Et même si les années 2020 et 2021 ont été moins bonnes à cause du Covid, nous avons comptabilisé 275 nuitées en 2021. Les cyclistes représentent 4,5 % de notre clientèle. Nous avons anticipé cette arrivée de cyclistes en construisant un abri à vélos en 2018. Nous sommes labellisés « accueil vélo », ce qui permet de fidéliser cette clientèle. Nous offrons également des services qui sont appréciés : bornes de recharge des vélos électriques, station de lavage, pompe et outillage à disposition. »



© DR

PERSONNES ÂGÉES DÉPENDANTES COUP DE POUCE AU MAINTIEN À DOMICILE

EN 2022, LE DÉPARTEMENT FAIT UN EFFORT SANS PRÉCÉDENT ENVERS LES ÂÎNÉS DÉPENDANTS, NOTAMMENT POUR LE « MAINTIEN À DOMICILE ».

L'enveloppe annuelle dédiée aux personnes âgées, en progression de 15 % par rapport à 2021, atteint 55 millions d'euros.

80 % des aînés souhaitent vieillir chez eux. Depuis toujours, le « maintien à domicile » des personnes âgées dépendantes fait l'objet d'une attention toute particulière de la part du Département. La prise en compte des souhaits des aînés eux-mêmes et de leurs familles conduit à une révision régulière des plans d'aide. 2022 marque une nouvelle étape dans la prise en compte de la dépendance au domicile et des exigences des différents dispositifs de soutien.

Un suivi professionnalisé au quotidien

Une analyse fine et approfondie des besoins et des attentes conduit à l'attribution de moyens supplémentaires pour financer un accompagnement spécifique, tant au niveau humain qu'au plan technique. La priorité est de pouvoir apporter davantage de soutien, au meilleur moment, au travers d'un suivi professionnalisé au quotidien : toilette, habillage, confection et prise du repas, organisation de sorties et rencontres visant à préserver les derniers pans d'une si précieuse vie sociale.



En 2022, l'enveloppe annuelle dédiée aux personnes âgées atteint 55 millions d'euros.

UN SOUTIEN EXCEPTIONNEL DE 4 M€ POUR AMÉLIORER L'OFFRE EN ÉTABLISSEMENT

Le Conseil départemental traduit concrètement son soutien exceptionnel aux établissements d'hébergement pour personnes âgées dépendantes (EHPAD) devant être modernisés. À l'enveloppe 2020-2025 de 8 M€ vient s'ajouter une rallonge de 4 M€ pour les projets 2022-2024. Parallèlement, les aides de l'Agence régionale de santé (ARS) au titre du plan national « SÉCUR de la santé » bénéficient à des projets ornaïses à hauteur de 12,75 M€ (2021-2024) ; pour 2021-2022, sont concernés les EHPAD de Damigny (La Rimblière), Sées (hôpital) ; Coulonges-sur-Sarthe et Flers (hôpital).



Le Département finance l'adaptation du logement aux phases successives de la perte d'autonomie.

Partenariat avec les aidants

Parallèlement, le Département finance l'adaptation du logement aux phases successives de la perte d'autonomie. Sont également prises en compte les charges liées à l'incontinence (achat de protections individuelles), à la sécurité (mise en place et maintenance d'un dispositif de type « téléalarme »). Pour apporter une réponse de qualité, adaptée aux besoins des quelque 5 000 Ornaïses et Ornaïses bénéficiaires de l'allocation personnalisée d'autonomie, le Conseil départemental travaille main dans la main avec les aidants, qui constituent le « maillon fort » du dispositif. Un partenariat avec les services d'aide et d'accompagnement à domicile (SAAD) conduit à répondre au mieux aux besoins de la branche « aide à domicile ». Revalorisation des salaires, adaptation des offres de formation : autant d'avancées qui entendent contribuer à améliorer la qualité de vie au travail des salariés, au développement de leurs compétences et au mieux être de la personne aidée.

L'AIDE DU DÉPARTEMENT POUR LES PERSONNES ÂGÉES DÉPENDANTES (55M€ EN 2022)

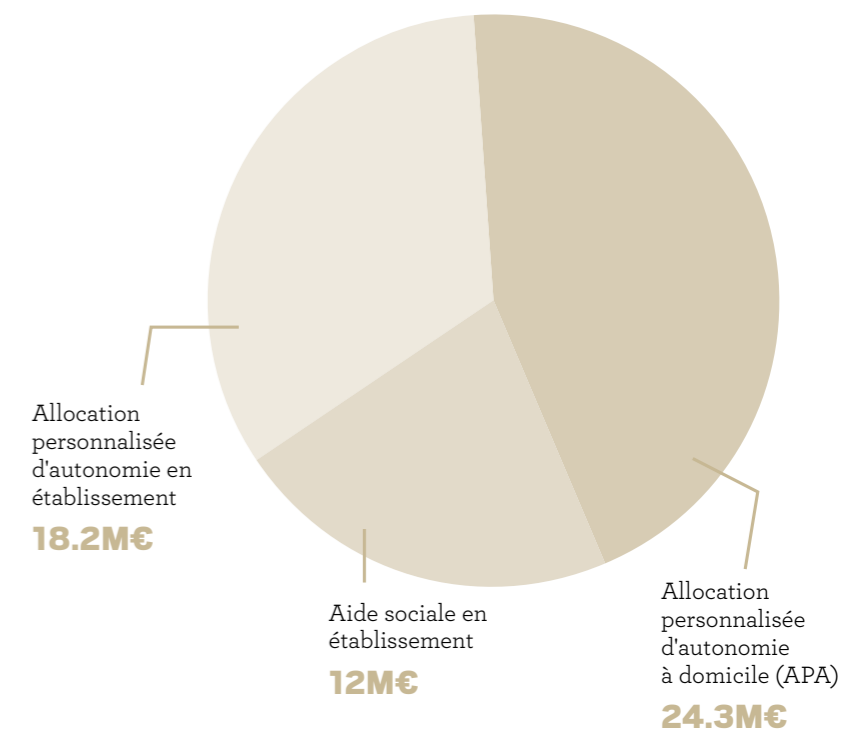

POUR DES PRATIQUES ARTISTIQUES DIVERSIFIÉES, DE QUALITÉ ET DE PROXIMITÉ

MUSIQUE, DANSE, THÉÂTRE, ARTS DU CIRQUE, ARTS PLASTIQUES... Les pratiques artistiques se développent sur l'ensemble du département, avec de nouvelles aides pour les associations et le recrutement de musiciens intervenant en milieu scolaire.

Pour favoriser le développement des enseignements et pratiques artistiques - musique, danse, théâtre, arts du cirque et arts plastiques - sur le territoire, le Département vient de lancer un nouveau Schéma départemental des enseignements et pratiques artistiques (SDEPA), le premier datant de 2005. Ce schéma programmé de 2022 à 2026 vise à rendre plus accessibles les enseignements et les pratiques artistiques au plus grand nombre et garantir un enseignement artistique diversifié, de qualité et de proximité.

Développer toutes les pratiques

Toutes les structures sont concernées, à travers l'activité des écoles de musique, des centres socioculturels ou MJC, qu'elles soient gérées par des collectivités ou par des associations, mais aussi à travers l'activité des associations de pratiques artistiques en amateur. Dans ce cadre, le Département peut financer les structures, pour accompagner les équipes pédagogiques, mettre à disposition des ressources (partitions, fonds spécialisés...) et apporter des conseils techniques pour animer et développer le réseau des structures sur des projets coopératifs.

Nouveau schéma, nouvelles aides

Avec ce schéma, de nouvelles aides sont apportées pour favoriser la pratique artistique. Dans le cadre scolaire, il s'agit d'un renforcement de l'aide à la création des orchestres à l'école primaire et au collège et d'une aide à la création de postes de musiciens intervenant en milieu

scolaire pour des enseignants diplômés (diplôme universitaire de musicien intervenant ou diplôme d'État). Pour les pratiques amateurs, le Département met

en place une aide à l'achat d'instruments de musique et une aide pour les projets d'association de pratiques amateurs.

« DUMISTE POUR TRANSMETTRE MA PASSION »

« Le métier de musicien intervenant, appelé familièrement « dumiste », consiste à mener des projets artistiques en école maternelle, primaire, hôpital, crèche, institut médicoéducatif... pour développer la pratique du chant choral, le travail rythmique, favoriser l'écoute et initier à la création sonore.

L'orchestre à l'école est un dispositif où, chaque semaine, les élèves d'une classe ont une séance collective de technique instrumentale avec un professeur du conservatoire (violin, violoncelle, flûte traversière, guitare, trompette, cor...) ainsi qu'une séance d'orchestre réunissant l'ensemble de la classe. Certains font la démarche de s'inscrire au conservatoire grâce à cette découverte instrumentale.

J'ai choisi ce métier il y a 12 ans pour pouvoir transmettre ma passion. J'aime la diversité des publics et la richesse des projets : voir les enfants chanter avec cœur est pour moi une priorité. Qu'ils prennent plaisir à faire de la musique et à apprendre. »

Corinne Picouveau, musicienne intervenante au conservatoire de musique de Flers Agglo



© DR

LA MUSIQUE JOUE LA CARTE DE LA PROXIMITÉ

Quels moyens pour quels effectifs ?

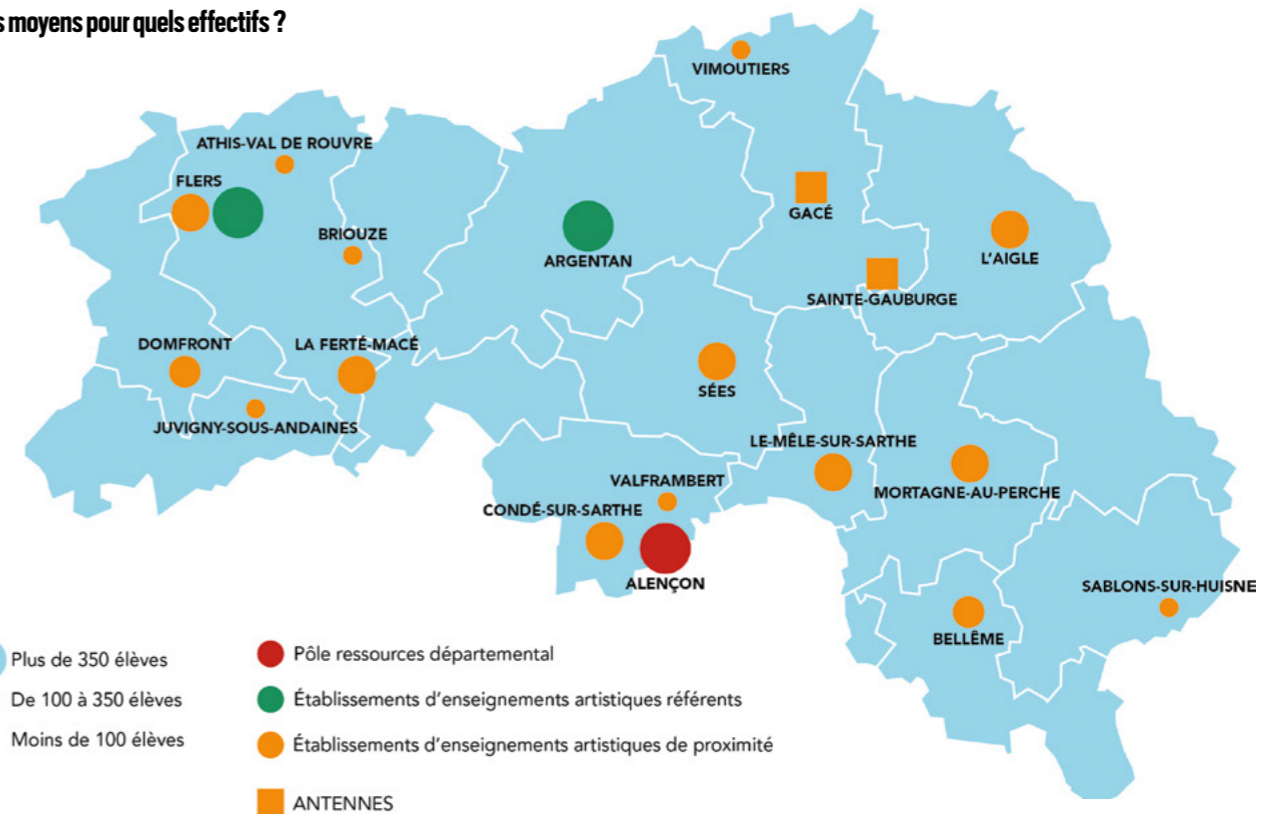

« UNE AIDE POUR DE NOUVEAUX INSTRUMENTS »

« En 2021, la Fanfare a bénéficié d'une subvention du Département dans le cadre de l'aide à l'achat d'instruments de musique. Nous avons acheté un soubassophone neuf (et sa caisse de transport, très importante !), en remplacement d'un autre, trop lourd à porter. En plus du gain de poids, nécessaire pour les défilés de plusieurs kilomètres, l'achat de cet instrument permet également de renouveler le parc d'instruments, qui peut être amené à s'user, et donc à générer des frais d'entretien. Cet achat vient aussi récompenser un de nos musiciens pour toutes ses années de présence active dans la musique. »

Amandine Blottière, présidente de la Fanfare Chapelloise, à La Chapelle-d'Andaine

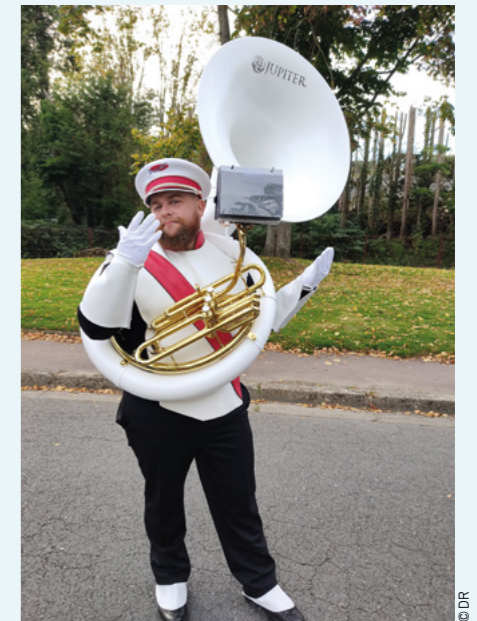

© DR

STARTECH NORMANDY FÊTE SES 20 ANS

DEPUIS 20 ANS, STARTECH NORMANDY INITIE ET FORME LES PROFESSIONNELS ET DEMANDEURS D'EMPLOI AUX USAGES LIÉS AU NUMÉRIQUE ET LES ACCOMPAGNE DANS LEUR DIGITALISATION.

Institution en perpétuelle évolution, elle est également école et centre de formation des apprentis, mobilisée pour répondre aux défis de l'emploi des jeunes et soutenir l'activité des entreprises et des collectivités.

Photos : starTech Normandy

« Si nos offres évoluent avec le temps, notre ambition demeure la même : permettre aux professionnels d'intégrer les technologies numériques dans leur fonctionnement et former les futurs salariés et créateurs d'entreprises », introduit Jérôme Nury, député et Président de la commission de l'aménagement du territoire, de la prospective, du tourisme, du numérique et de l'agriculture au Département.

Née en 2001, sous l'impulsion d'Alain Lambert, avec la Communauté urbaine d'Alençon, la Région et le Département, starTech Normandy, à l'époque baptisée l'Échangeur Basse-Normandie, s'était fixée une mission : sensibiliser les professionnels et les élus aux usages naissants d'Internet et de l'email. « Notre association, dirigée jusqu'en 2018 par Didier Breux, et nos locaux, étaient alors installés à la Halle au Blé d'Alençon. » rappelle Mylène Jaubert, responsable de starTech Normandy.

Rapidement, la structure a fait évoluer son accompagnement. « Ainsi dès 2005, nous avons intéressé nos publics à la dématérialisation et dans le même temps déployé des offres sur les techniques de création de sites web. Bien sûr, nous avions rapidement anticipé l'essor que prendraient les réseaux sociaux. Nous avons donc proposé des offres pour professionnaliser leur usage. Ce que certaines entreprises n'avaient pas immédiatement identifié. »

Soutenir l'emploi et le dynamisme des structures

En juin 2013, l'institution change de nom, devient « starTech Normandy » et emménage dans un espace situé dans l'enceinte du Conseil départemental. « Ces locaux, plus fonctionnels et plus proches des entreprises, nous ont permis d'accueillir dans des conditions optimales les visiteurs et d'y dispenser de nombreuses formations, détaille Mylène Jaubert. Les entreprises ont, dès lors, pris pleinement conscience de l'importance de la communication digitale et du web dans leur fonctionnement. »

Ces accompagnements conduisent à l'inauguration de l'école starTech, en 2015, qui propose notamment des cursus bac + 2 en alternance. En 2020, la structure devient centre de formation des apprentis (CFA) et élargit son offre avec des formations diplômantes (bac + 2 et bac + 3). En parallèle, l'institution, soutenue par des dispositifs financés par la région Normandie, accompagne les demandeurs d'emploi en cours de reconversion à travers différents cursus qualifiants et certifiants (webmarketing, e-commerce et design).

DES DIPLÔMES ÉQUIVALENTS À CEUX DES GRANDES ÉCOLES

StarTech Normandy compte dans ses offres trois cursus reconnus par l'État. Proposés sous contrat de formation (en alternance) ou sous statut étudiant, ils permettent de préparer un Bachelor Digital et d'obtenir les titres d'« Assistant web marketing » en bac + 2 (démarrage des formations en juin et septembre), de « développeur web » en bac + 2 (démarrage des formations en juin) et de « concepteur-réalisateur web et digital » en bac + 3 (démarrage des formations en septembre). « Nous retenons une douzaine d'apprenants par session. Notre conception de la formation repose sur une pédagogie par l'illustration et la pratique. Nous favorisons donc l'alternance. Le contrat de formation permet un juste équilibre entre l'acquisition de savoirs et leur mise en œuvre. Nos étudiants sont ainsi rapidement opérationnels en entreprise. »

En juin, starTech ouvrira un tout nouveau cursus : « développeur d'application web et web mobile » en alternance. Les jeunes sans emploi ni formation peuvent encore postuler.



UN FESTIVAL COMME CADEAU D'ANNIVERSAIRE

Pour marquer ses 20 ans et les esprits, starTech Normandy crée l'évènement avec le « starTech Orne Fest ». Une manifestation originale, soutenue par le Conseil départemental, qui aura lieu samedi 7 et dimanche 8 mai, de 10h à 19h, dans leurs locaux et dans l'enceinte de l'Hôtel du Département, à Alençon. Gratuit, ce tout nouveau festival, ouvert à tous, décline, pour la première fois dans l'Orne, la pop culture et l'univers des jeux vidéo. « Quatre grands pôles organiseront le site du festival. Un sera dédié aux mangas et permettra la rencontre avec des illustrateurs. Le second inspiré des jeux vidéo rassemblera les gamers et donnera accès à des tournois sur de nombreuses consoles. Un espace sera dédié au slam et à l'écriture, à travers des ateliers et des battles sur scène. Enfin, le monde du cosplay mettra en lumière cet art avec des défilés et un concours. » Un espace sera, par ailleurs, réservé aux artisans du cosplay. « Il sera possible de se restaurer sur place pour profiter pleinement des animations et programmations tout au long des deux journées. » De nombreux invités et exposants « pop culture » seront présents. L'évènement recevra la visite d'influenceurs et youtubeurs connus. Le festival accueillera également des concerts et spectacles de danse, dont deux groupes de K-Pop qui se produiront sur scène. Le chanteur 2Mega clôturera enfin les journées de samedi et dimanche avec un grand show. « Ce festival est pensé pour nos étudiants, les jeunes Ornais et les passionnés en général. Nous souhaitons les réunir et leur faire plaisir. C'est aussi un clin d'œil aux références geek qui entourent le monde du digital et de starTech. »

40 000
personnes sensibilisées et formées aux usages numériques

mise à disposition
d'ordinateurs connectés à la fibre au sein de l'Espace pour les professionnels en formation continue, les étudiants et les apprentis

1
hôtel d'entreprises, baptisé starTech 61, consacré au développement de start-up dans l'Orne

PROGRAMME

www.tof-event.com

LE POIRÉ, DES BULLES RAYONNANTES

> DOMFRONT

La production de ce délicat breuvage ornaïse façonne les paysages qui, au printemps, s'illuminent quand les arbres sont en fleurs. Pour découvrir la route du poiré, une boucle de 75 km de randonnée a été dessinée dans le parc naturel régional Normandie-Maine.*

AOP

Depuis 2002, le poiré de Domfront bénéficie de l'appellation d'origine contrôlée (AOC) Domfront. Les poires à poiré ne sont pas les mêmes que les poires de table, en raison de leur astringence. Si une petite trentaine de variétés est répertoriée pour l'AOP, la principale est le Plant de Blanc. Le « poiré bio » concerne la non-utilisation de produits chimiques sur l'ensemble de l'exploitation et une réduction du soufre.



© Gérard Houdou

PATRIMOINE CULTUREL IMMATÉRIEL

La fabrication du poiré en Domfrontais a été inscrite à l'inventaire du patrimoine culturel immatériel français en novembre 2019. 120 ha de poirais, ces vergers de poiriers haute-tige, arbres parfois deux à trois fois centenaires, en polyculture.

POUR ACCOMPAGNER TOUT UN REPAS

Le « Domfront » se caractérise par une couleur jaune pâle à jaune doré, une effervescence harmonieuse liée à la finesse de ses bulles et une large palette aromatique dominée par des notes fruitées et florales. Les saveurs sont équilibrées entre l'acidité et la douceur apportée par les sucres non fermentés.

* Plus d'informations auprès de l'office de tourisme du Domfrontais (www.ot-domfront.com) de Orne tourisme (www.ornetourisme.com)

ENVIES

L'ORNE CÔTÉ DÉTENTE

24

LE CHÂTEAU DU GUÉ AUX BICHES

Vivre la vie de château.



© David Commenchal

25

VIBRA'MÔMES

Le festival jeune public et familial revient dans les rues de Flers.



© Lamontagnebandonnée



25

CROISIÈRE SUR L'ORNE

Partez le temps d'une journée au bord du bateau Val d'Orne. Une sortie 100% famille !



© Les Bichoiseries

26

LE PRINTEMPS DES FESTIVALS !

Demandez le programme !

UN NOUVEAU CONTE POUR LE CHÂTEAU DU GUÉ AUX BICHES

ÉLEVÉE SUR UNE COLLINE DOMINANT UN PARC DE 13 HECTARES DANS LA FORÊT DES ANDAINES, cette demeure historique de Bagnoles de l'Orne Normandie entame un nouveau chapitre et s'ouvre désormais aux touristes. Cinq chambres d'hôtes y ont été aménagées. Et d'autres projets sont programmés.

Construit au milieu du XIX^e siècle, au cœur de la forêt des Andaines, le château du Gué aux biches appartient à la légende de Bagnoles de l'Orne Normandie. Propriété de la fille de l'amiral Bouvet, puis de Prosper Vialon, le rédacteur du « Siècle », la demeure a, à la « belle époque », accueilli des personnalités de renom dont Alexandre Dumas, Paul Féval, Auguste Vitu et Barbey d'Aurevilly. Détenue ensuite par Albert Christophle, député de l'Orne et ministre des Travaux publics, puis par la famille Cousin, la demeure fut mise en vente, il y a quelques années. « *Nous étions alors à la recherche d'un château susceptible d'accueillir notre projet de château d'hôtes, racontent Klaus Bentin, 58 ans, et Soren Rasmussen, 54 ans. Nous voulions changer de vie, loin de notre Danemark natal, dans notre pays de cœur : la France.* » Après de nombreuses visites, « sans réelle émotion », le couple accepte de visiter le château, pointé dans une commune qui leur était alors inconnue. « *Ily a eu une évidence, expliquent-ils. Nous n'avons pas choisi le Gué aux biches, c'est le Gué aux biches qui nous a choisis.* » Klaus et Soren signent l'acte de vente en 2017 et s'installent définitivement au château en janvier 2020. Une année durant, ils rénovent le lieu, le modernisent et l'aménagent avec des meubles d'époque. « *Nous voulions respecter son histoire et les détails d'origine afin de lui redonner sa grandeur d'antan.* »

Cinq chambres et des projets

Labellisé Gîte de France 4 épis, le Gué aux biches dévoile cinq chambres de caractère au luxe contemporain. Chacune porte le nom d'une personnalité ayant séjourné au château : la suite Albert Christophle, avec chambre, salon, salle de bains privative (douche et baignoire), balcon plein sud ; la suite Alexandre Dumas avec lumière traversante, salle d'eau privative exposée plein sud, grand balcon plein ouest ; les chambres Marie Laurencin, Paul Féval et Sophie Herminie, toutes avec une salle d'eau privative. Les châtelains danois nourrissent, par ailleurs, de nombreux projets pour leur demeure : tourisme d'affaires, réception d'événements (expositions d'artistes ornaï, journée du patrimoine) et ouverture d'un gîte dans l'ancienne demeure des jardiniers du château. « *Nous pensons cette maison pour les familles et les groupes d'amis de quatre à six personnes. Elle pourra être réservée à la semaine.* »

+ D'INFOS

chateaudugueauxbiches.fr



© David Commercial

« Nous voulions respecter l'histoire du château et les détails d'origine afin de lui redonner sa grandeur d'antan. »



© David Commercial

Labellisé Gîte de France 4 épis, le Gué aux biches dévoile cinq chambres de caractère au confort contemporain.

☺ IDÉES TOURISME 61

Pour vous, vos proches, vos amis, pourquoi ne pas vivre l'expérience d'un week-end dans l'Orne en Normandie ?



© J.E. Rubio

Dans les pas des sportifs

Avec le printemps, on a tous envie d'air pur. Profitez des points de vue incomparables sur le massif forestier d'Écouves et sur le pays d'Alençon, en empruntant le circuit n°2 de la station de trail pour un parcours facile de 7,6 km et adapté à toute la famille. Votre point de départ se trouve à la station de trail, route de l'étang à Radon.

RENSEIGNEMENTS 02 33 80 66 33

www.randonnee-normandie.com



© C. Bichard

Deux nouveaux « jardins remarquables »

L'Orne, terre de nature où des passionnés maîtrisent avec talent l'art du jardin. À découvrir dans le Bocage, à Sainte-Honorine-la-Chardonne, les jardins du manoir de La Boisnerie avec ses terrasses en parterres de 4 000 buis. Tout est calme et art de la perspective pour ce jardin inspiré de la Renaissance.

RENSEIGNEMENTS 02 33 38 13 46

www.jardins-manoir-boisnerie.fr

Dans le Perche, à Chemilli, les jardins du Montperthuis sont la création d'un paysagiste reconnu, Philippe Dubreuil. Plusieurs atmosphères sont déclinées dans ce jardin créé seulement depuis 2010 avec son potager, son jardin de simples médiéval, ses bassins d'ornement... le tout dans un écrin de verdure de la campagne percheronne.

RENSEIGNEMENTS 02 33 83 00 93

www.lesjardinsdumontperthuis.com



© O. Caillieborte

Croisière sur l'Orne

En journée, le bateau *Val d'Orne* vous propose une balade au fil de l'Orne sur le lac de Rabodanges en Suisse normande. Paysages, faune et flore de cette région bucolique n'auront plus de secret pour vous. Une balade originale et inattendue pour toute la famille.

RENSEIGNEMENTS 02 33 39 30 30

www.valdorne.com

LE CHÂTEAU DES RÊVES: UNE DESTINATION ENCHANTÉE



Rendez-vous merveilleux en Pays d'Ouche... L'actuel château de La Ferté-Fresnel est le témoin d'une épopée historique et artistique.

Les rênes de cette magnifique demeure sont passées entre les mains du marquis Marie-Odet de Montault, dont la vivacité, l'inventivité et l'audace ont rencontré celles du génial architecte Maurice Storez. Tous les deux donnent corps, dès lors, à un lieu fabuleux, inédit, où l'imaginaire est roi : le Château des Rêves.

Ambassadeur de l'art de vivre à la française, le Château des Rêves vogue, depuis, sur un océan de verdure troussé par les frères

Duchêne. Au programme : un camaïeu de vert et des arbres aux essences multiples organisés selon un canevas où la nature dicte ses lignes et ses courbes.

Avec le temps, le domaine du Château des Rêves est devenu le havre de paix de tous les animaux sauvages. Ils ont installé leurs familles au détour des bois du château, sous le chant des oiseaux du parc qui montent la garde.

Découvrez l'histoire de ce château lors de visites guidées radiophoniques, scénarisées, visites-spectacles (selon les saisons), visites dégustation commentées quatre vins ou lors d'un safari-découverte du parc (monument historique inscrit) à bord du petit train, le "Ferté Fresnel Express".

Le domaine vous réserve encore bien des surprises.

Information et réservation sur le site Internet qui vaut à lui seul le détour !
<https://chateaudelafertefresnel.com> et sur <https://www.billetweb.fr/>

VIBRA'MÔMES DANS LES RUES DU 23 MAI AU 4 JUIN



© Lamontagnebandonnie

Médiathèque de Flers, 9, rue du Collège
Tél. 02 33 98 42 22
www.flers-agglo.fr et culture.orne.fr

DEMANDEZ LE PROGRAMME !

Touik Touik Philomèle

Création musicale pour voix, alto, appeaux, plumes et tissus.

Samedi 28 mai 10h, 11h & 14h30 (30 min) 4 €
Médiathèque, de 0 à 6 ans

Tascabillissimo

Petit tour du monde à deux voix et trois instruments : violon, alto et accordéon diatonique.

Mercredi 1^{er} juin 14h30 (60 min) 4 €

Centre Madeleine-Louaintier à partir de 4 ans

Vite, Vite, Vite

Ou comment raconter 20 contes célèbres en 45 minutes avec 30 poubelles métalliques et du papier froissé.

Mercredi 1^{er} juin 15h30 ou 16h (45 min) 4 €

Jardin d'enfants du Château à partir de 3 ans

Captain Parade

Concert rock par Captain Parade accompagné de deux compères musiciens bien groovy, véritable abécédaire pour les rockeurs en herbe.

Samedi 4 juin 17h (50 min) 4 €

Forum à partir de 5 ans

L'AGENDA

ÇA SE PASSE PRÈS DE CHEZ VOUS

LE PRINTEMPS DES FESTIVALS !

7 mai
CIRAL

Foksa Blizz - Au programme Horzines Stara, Les Mégots, Diabolo Markus..., animations pour petits et grands, marché de producteurs...
blizzartfestival.com



10 au 12 juin

RAI - La ferme de Rai
Biches Festival - Le Biches Festival revient dans un nouveau lieu : Ascendant Vierge, Godford, Gwendoline, Jacques, Kalika, Michel, Ottis Cœur, Romane...
biches-festival.fr



24 et 25 juin
CERISY-BELLE-ÉTOILE - Mont de Cerisy
Les Bichoiseries - Festival éclectique convivial et familial : Tiken Jah Fakoly, Les Ogres de Barback, Suzane, Iggorr, Elmer Food Beat, KO KO MO... Arts de rue le samedi après-midi
bichoiseries.com



25 et 26 juin
DOMFRONT
Rencontres musicales de Domfront-en-Poirais
25 - Théâtre - Jeunes voix buissonnières
25 - Église St-Front - Ensemble Beatus
26 - Parc du château - Duo Clara Pertuy
26 - Église St-Julien - Ensemble De Caelis ville-domfront.fr

25 juin au 10 juillet
LE PERCHE
Les Musicales de Mortagne et du Perche
25.06 Mortagne-au-Perche - Trio SR9
26.06 Bellême - Quatuor Ludwig & Marc Desmons
2.07 La Mesnière - The Curious Bards & Ilektra Platiopoulou
3.07 Tourouvre - Etsuko Hirose
9.07 Ste-Céronne-lès-Mortagne - Jean-Luc Ho
10.07 La Perrière - Lidija & Sanja Bizjak
Tél. 02 33 83 34 37
musicalesdemortagne.fr

SPECTACLES



27, 28 et 29 avril
ALENÇON (Théâtre)
UduL - Los Galindos nous invite à vivre une expérience surprenante de cirque à visage humain
Tél. 02 33 29 16 96 **SNAT61**



14 mai
BRETONCELLES (Salle des fêtes)
Piège pour un homme seul - Pièce policière de Robert Thomas, auteur de « huit femmes »
Tél. 02 37 37 23 27

L'origine du monde (46x55)
Spectacle de et avec Nicolas Heredia de la Cie La Vaste Entreprise, précédé d'une visite guidée d'œuvres du FDAC. Un spectacle à la croisée de la conférence, du jeu d'argent, de l'histoire dont vous êtes le héros et de la réunion Tupperware
27.04 - La Ferté-Macé
28.04 - Lonrai
29.04 - Passais-la-Conception
30.04 - Château de Carrouges
Tél. 02 33 81 23 13

28 avril
ARGENTAN (Quai des Arts)
Rouge dents - Conte moderne et pop mêlant danse et théâtre par la Cie Les Grandes Marées
Tél. 02 33 39 69 00

29 avril
MORTAGNE-AU-PERCHE (Carré du Perche)
Cabaret burlesque - Place au néoburlesque : un art pluriel et féminin aux performances esthétiques, comiques et engagées !
Tél. 02 33 29 16 96 **SNAT61**

6 et 7 mai
ALENÇON (Halle aux toiles/Perseigne)
Ici#Ailleurs - La pièce joue avec la sensibilité, l'espace et le temps sur un fil toujours tendu entre réalisme et surréalisme
Tél. 02 33 29 16 96 **SNAT61**

10 et 11 mai
ALENÇON (Théâtre)
Hen - Cabaret marionnettique : un show virtuose et subversif pour dire le droit d'être qui l'on veut, comme l'on veut
Tél. 02 33 29 16 96 **SNAT61**

12 et 13 mai
LE THEIL (Tronas)
Carte blanche Pebroc
Théâtre - Lecture, spectacle le 12 et théâtre le 13, avec Marc Frémond
Tél. 09 75 79 07 91

14 mai
BRETONCELLES (Salle des fêtes)
Piège pour un homme seul - Pièce policière de Robert Thomas, auteur de « huit femmes »
Tél. 02 37 37 23 27

10 et 11 mai
ARGENTAN (Quai des Arts)
De A à Zèbre - Cirque sous chapiteau
Tél. 02 33 39 69 00

12 et 13 mai
LE THEIL (Tronas)
Carte blanche Pebroc
Théâtre - Lecture, spectacle le 12 et théâtre le 13, avec Marc Frémond
Tél. 09 75 79 07 91

14 mai
BRETONCELLES (Salle des fêtes)
Piège pour un homme seul - Pièce policière de Robert Thomas, auteur de « huit femmes »
Tél. 02 37 37 23 27

LONGNY-AU-PERCHE (Salle des fêtes)
Théâtre par Collectif 2222 qui réunit des artistes du monde entier
Tél. 02 33 84 99 91



15 mai
BAGNOLES-DE-L'ORNE (Centre d'animation)
La vraie vie d'un magicien - De fascinantes expériences interactives sur un ton humoristique, par Adrien Wild
Tél. 02 33 37 85 66

17 mai
DOMFRONT (Théâtre)
Seuil - Saison culturelle partagée : un huis-clos haletant dont l'action principale se déroule dans l'internat d'un établissement scolaire
Tél. 02 33 38 56 66

20 mai
ALENÇON (Théâtre)
Effets secondaires - Création partagée : des personnages hauts en couleur qui évoluent autour de Tom, jeune homme confronté à un mal inexpliqué
Tél. 02 33 29 16 96 **SNAT61**

21 mai
FLERS (Forum)
Presque - One-man-show, de et avec Panayotis Pascot. Intimiste, touchant mais surtout désopilant !
Tél. 02 33 64 21 21 **SNAT61**

LA HAUTE-CHAPELLE (Manoir de la Chaslerie)
Spectacle d'Arbon et Marie-Christine Barrault autour des œuvres de La Fontaine et Brassens
Tél. 02 33 38 53 97

21 et 22 mai
MORTAGNE-AU-PERCHE (Carré du Perche)
Les gros patinent bien - Un spectacle de bouts de ficelle et de cartons joyeusement bicolés pour la rue
Tél. 02 33 29 16 96 **SNAT61**

23 mai
ALENÇON (Théâtre)
Y'a d'la joie - Comédie musicale de la Cie Trabucco
Tél. 02 35 86 85 00

31 mai
LA FERTÉ-MACÉ (Salle Gérard-Philipe)
Tétanie - La difficulté d'avancer avec le poids du traumatisme lié aux violences physiques et sexuelles, en mettant le spectateur en position d'écoute
Tél. 02 33 36 09 64

4 juin
BAGNOLES-DE-L'ORNE (Casino)
Laurent Baffie se pose des questions - Un spectacle drôle et dépeuplé
Tél. 02 33 37 84 00

SAINT-GERMAIN-DE-MARTIGNY (Salle des fêtes)
Les MikMak Sisters - Trio de chanteuses déjantées qui revisiteront les incontournables de la chanson française
Tél. 06 09 40 22 18

10 juin
ESSAY
#Exoterritoires - Spectacle déambulatoire avec Le Clair Obscur
Tél. 02 33 29 16 96 **SNAT61**

RANDONNAI (Salle Pierre-Tremblay)
Appelez-moi Maître ou le procès d'un chien pour infidélité - Comédie satirique par la Cie des Têtes à Claque
Tél. 02 33 73 83 25

10 et 11 juin
LA FERTÉ-MACÉ (Salle Guy-Rossolini)
1796, l'assassinat du curé Fauvel - Fresque historique, spectacle musical de théâtre et de danse
Tél. 02 33 37 10 97

11 juin
FLERS (Centre M.-Louaintier)
Les Trois mousquetaires - Comédie musicale
Tél. 02 33 66 48 88



14 juin
PASSAIS-LA-CONCEPTION (Salle multiculturelle)
La Conquête - Quel est l'héritage laissé par la colonisation dans notre monde d'aujourd'hui ? (théâtre d'objets)
Tél. 02 33 81 23 13

17 juin
SÉRIGNY (Château du Tertre)
Ciné concert - « Une vie de chien » de Charlie Chaplin avec le Trio d'Écouves
Tél. 06 17 15 21 27

HARAS NATIONAL DU PIN
Tél. 02 33 36 68 68
haras-national-du-pin.com



30 avril
MORTAGNE-AU-PERCHE (Chapelle cloître St-François)
Concert clavecin-violon par Élisabeth Joyé et Gilone Gaubert
Tél. 02 33 83 34 37

7 mai
PRÉAUX-DU-PERCHE (La Basse Passière)
Carmen - La Cie Regents Opera dans une version abrégée de l'opéra de Georges Bizet
theatrebassepassiere.com

SÉES (Cathédrale)
Duo Bernard Kerboeuf (Bombarde) et Sébastien Gion (Orgue)
Tél. 02 33 28 74 79

8 mai
CARROUGES (Château)
Les Noces de Figaro - Opéra participatif
Tél. 02 33 27 20 32

12 mai
GACÉ (Le Tahiti)
Opus 69 - PMQ, l'élégance voQale dans un nouveau spectacle où l'amour est chanté à cappella dans sa version la plus crue
Tél. 02 33 81 23 13

CALIGNY (Salle des fêtes)
Jazz dans les prés - Aurore Voilqué, violon
Tél. 06 75 20 38 40

LOUCÉ (Église)
Quatuor Bonnardot – Chants et musique du Moyen Âge et de la Renaissance
Tél. 02 33 35 10 86

MORTAGNE-AU-PERCHE (Carré du Perche)
 Le grand orchestre de l'École de musique
Tél. 02 33 83 34 37

20 mai COUDEHARD (Église)
La Flor – Ana Carla Maza (violoncelle)
Tél. 02 33 81 23 13



MORTAGNE-AU-PERCHE (Carré du Perche)
Jive me – Voix soul, danse endiablée, sonorités vintage et électro imposante !
Tél. 02 33 83 34 37

21 mai CARROUGES (Château)
La Flor – Ana Carla Maza (violoncelle)
Tél. 02 33 81 23 13

26 mai MOUTIERS-AU-PERCHE (Église)
 Alissa Duryee (orgue baroque) et l'ensemble Madrigal du Perche
Tél. 02 33 73 71 94

27 mai BAGNOLES-DE-L'ORNE
 Concert par l'Orchestre de l'Opéra de Rouen
Tél. 02 33 37 85 66

L'HERMITIÈRE
Sonorités d'Italie – Chœur Vox Beata et Chœur Scarlatti
Tél. 06 15 24 01 91

28 mai TINCHEBRAY (Colys'Haie)
 Concert de Kikasa (1^{re} partie) / HATIK (2^e partie) – Rap
Tél. 02 33 66 60 13



4 juin ALENÇON (Théâtre)
Love – Fifi Chachnil, styliste, c'est aussi un joli brin de voix qui tricote des paroles, des harmonies et des notes en bonne compagnie
Tél. 02 33 29 16 96

PRÉAUX-DU-PERCHE (La Basse Passière)
Pygmalion & Nélée et Myrthis – De Jean-Philippe Rameau par The Opera Company (1 acte/opéra)
theatrebassepassiere.com

5 juin TOUROUVRE (Salle Zunino)
 Harmonies de Randonnai et de Sens (Yonne)
Tél. 06 19 77 98 32

9 juin MORTAGNE-AU-PERCHE (Carré du Perche)
Héros de l'Exil – Festival choral de l'Orne, 30^e édition
Tél. 06 89 83 29 89

10 juin COUDEHARD (Église)
NoSax NoClar – Julien Stella et Bastien Weeger, musiques traditionnelles (irlandaises, balkaniques, orientales), jazz et improvisation
Tél. 02 33 81 23 13

12 juin CARROUGES (Maison du Parc)
Trio saxos clarinette basse – Musique de chambre du répertoire baroque au XX^e siècle
Tél. 02 33 81 13 33



CARROUGES (Château)
Le Fils de Roméo et Juliette et autres drames minuscules – Trio Musica Humana, opéra-humour
Tél. 02 33 81 23 13

LA LUCIOLE - ALENÇON

- Tél. 02 33 32 83 33
 laluciole.org
- 26.04 – Conférence "De la musique à l'émotion"
 - 27.04 – La Manzana Orquesta (découverte)
 - 29.04 – Georgio + 1^{re} partie : Jyehair
 - 30.04 – La Cafetera Roja
 - 6.05 – Olifan (jeune public)
 - 12.05 – Sanseverino
 - 14.05 – Pixvae
 - 19.05 – Cannibale (After-Work)
 - 20.05 – Superdownhome (Découverte)
 - 3.06 – Kyrle Kristmanson
 - 8.06 – Festi'Bahuts #5
 - 9.06 – Adélyls (After-Work)
 - 11.06 – Do on strings
 - 16.06 – Bandit Bandit (Découverte)
 - 17.06 – Black Sea Dahu & Lewis Evans



18 juin PERVENCHÈRES
Bande à part – Le trio corse infuse une pop mélodieuse aux saveurs frivoles des années 1970 et 1980
Tél. 02 33 29 16 96



25 juin LA FERRIÈRE-AUX-ÉTANGS (Salle du Gué-Plat)
Jazz dans les prés – Géraldine Laurent, saxophone
Tél. 06 75 20 38 40

RABODANGES (Église)
Trio saxos – Concert de musique de chambre des 18^e et 19^e s. : trio, quatuor et chants
Tél. 06 35 34 22 64

TOUROUVRE (Les Muséales)
Mémoires d'un vinyle – Benoît Bories et Aurélien Caillaux vous entraînent dans une expérience acoustique presque cosmique...
Tél. 02 33 84 99 91

26 juin LA HAUTE-CHAPELLE (Manoir de la Chaslerie)
 Récital de piano par Dona Sevene
Tél. 02 33 38 53 97

EXPOS ALENÇON (Hôtel du Département) Jusqu'au 4 mai
 100 portraits d'ici – Photographies de Patrice Olivier d'hommes et de femmes vivant de leur passion
Tél. 02 33 81 60 00

(Archives départementales) 25 avril au 26 juin
Ma commune, quelle histoire ! – Documents d'archives, portraits d'élus, cartes... l'exposition donne à comprendre le rôle de la commune, son évolution
Tél. 02 33 81 23 00

(Musée Beaux-Arts et Dentelle) 4 juin au 17 septembre
With Love – À travers un parcours conçu comme une conversation entre ses collections, suivez l'univers soyeux de la créatrice Fifi Chachnil
Tél. 02 33 32 40 07

(Parc des Promenades) Jusqu'au 1^{er} mai
Paris, le 13 novembre 2015 – Du jour au lendemain : 40 artistes photographes pour se souvenir

(Bains-Douches) 9 mai au 11 juillet
Laura Gzolan – Installations, films, sculptures
Tél. 02 33 29 48 51

de gaze ou de rose, faites le point!
 Mycelium nous sommes la nature – Opus 1 – Sculptures de Laurence Louisfert, photographies, peintures...
Tél. 02 33 81 13 33

ARGENTAN (Maison des Dentelles) Jusqu'au 20 novembre
De gaze ou de rose, faites le point – Les dentelles belges rivales du point d'Alençon
Tél. 02 33 67 50 78

(Office de tourisme) 3 mai au 25 juin
 "Indigène" de Fabien Tabur (gravures) et "Visions" d'Antoine-Pierre de la Brière (dessins)
Tél. 02 33 67 12 48

ATHIS-DE-L'ORNE (L'esTRAdé) 7 mai au 26 juin
Les Géants – Isabelle Maarek (photographie/installation) – Catherine Menoury (vidéo/ photographie) – Roberto Trioschi (photographie)

(Jardin intérieur à ciel ouvert) 7 mai au 26 juin
Kee-Tea RHA – Céramique et peinture
Tél. 02 33 65 70 38

(Jardin intérieur à ciel ouvert) 7 mai au 26 juin
Kee-Tea RHA – Céramique et peinture
Tél. 02 33 65 70 38

BELLÈME (L'Atelier Perché) Jusqu'au 29 mai
Rêver le réel – Alain Durand et Michel Plaisir (peinture) – Juliette Frescaline (sculpture)
Tél. 06 71 35 38 09

CHÂTEAU DE CARROUGES Jusqu'au 9 mai



Châteaux fantastiques – Photographies de Dimitri de Larocque Latour



18 juin au 18 septembre
Gaël Davrinche (peinture) – Il réinvestit les genres classiques du portrait dans un dialogue plastique entre tradition et déconstruction
FDAC

Émotions de chasse, Honoré Daumier et la caricature – En partenariat avec le musée de la chasse et de la nature
Tél. 02 33 27 20 32

CARROUGES (Maison du Parc) 1^{er} juin au 6 juillet
Mycelium nous sommes la nature – Opus 1 – Sculptures de Laurence Louisfert, photographies, peintures...
Tél. 02 33 81 13 33



FLERS (Musée du château) 10 mai au 20 novembre
 • *Nos pieds sur Terre* – De Pedro Marzorati, parc du château
 • *Du coq à l'âne* – Portraits originaux d'animaux issus des collections et œuvres d'artistes contemporains (Éric Pillot, Charlotte Champion, Lara Blanchard)
Tél. 02 33 64 66 49

(Galerie 2angles) 14 mai au 9 juillet
 Lou Parisot
Tél. 02 33 64 29 51

LA SAUVAGÈRE (Salle des associations) 26 juin au 21 août
1796 l'Assassinat du curé Fauvel – Aquarelle du plasticien Philippe Fatus, fresque historique de plus de 20 m
Tél. 02 33 37 10 97

MORTAGNE-AU-PERCHE (Carré du Perche) 21 au 29 mai
Paysage 2022 – Art en Perche : Peinture, sculpture, arts numérique, audio & vidéo
artenperche.fr

SAINT-CÉNERI-LE-GÉREI (Jardins de La Mansonnière) 15 avril au 26 juin
De Fil et d'Eau – Encres, aquarelle, fil de fer de Joëlle Vanhoudenhove
Tél. 02 33 26 73 24

(Auberge des Sœurs Moisy) 11 juin au 12 juillet
De la carte au territoire – Œuvres (papier) de Annie Lunardi dont le travail s'articule autour des notions de temps, d'espace et de corps
amisdesaintceneri.com

SAINT-CYR-LA-ROSIÈRE (Prieuré de Sainte-Gauburge) Jusqu'au 5 juin
Archéologie du paysage – Installation de Lisa Sartorio : sculptures photographiques sur mouchoirs et papier Murakumo, dans le cadre du parcours Chemins de Traverse
Tél. 02 33 73 48 06

SAINT-PHILBERT-SUR-ORNE (Espace galerie Roche d'Oëtre) 28 avril au 5 juin
La couleur par nature – Peinture abstraite de Éric Hubert

9 juin au 17 juillet
Rubigineuses – Pierre Jamet et Frédéric Bertuglia
Tél. 02 31 59 13 13

SAINT-SULPICE-SUR-RISLE (Manufacture Bohin) Jusqu'au 13 mai



Madeline Project – Découvrez la vie de Madeleine, née en 1915, à travers les objets de sa vie

2 mai au 7 juin
Patrick Forget, Terre fragile – Photographies



21 mai au 16 juillet
Reprendre la – Œuvres et installation de Catherine Chanteloube spécialement adaptées au lieu bohin.com

TOUROUVRE (Les Muséales) Jusqu'au 5 juin
Chanteurs et musiciens traditionnels du Bocage – Voir et comprendre ce qu'est l'activité de collecte de la mémoire orale, au travers de rencontres avec d'anciens chanteurs et musiciens du Bocage Virois

Jusqu'au 6 novembre
Couleurs culturelles du Perche – Une exposition collective avec quatre artistes différents chaque mois
Tél. 02 33 25 55 55

LE PERCHE 23 et 24 avril



Chemin des ateliers du Perche – Circuit promenade à la rencontre de 34 artistes du territoire qui ouvrent leur porte au public
Programme sur : comateliersduperch.wixsite.com/perche



7 mai au 12 juin
Parcours art et patrimoine en Perche – Le Champ des impossibles 03 – Festival de l'art contemporain – 26 artistes, 17 lieux : Perche en Nocé, Saint-Cyr-la-Rosière, Nogent-le-Rotrou, Cour-Maugis. Le fil conducteur de cette édition est l'arbre
Programme sur : lechampdesimpossibles.com

7 mai au 12 juin
Parcours art et patrimoine en Perche – Le Champ des impossibles 03 – Festival de l'art contemporain – 26 artistes, 17 lieux : Perche en Nocé, Saint-Cyr-la-Rosière, Nogent-le-Rotrou, Cour-Maugis. Le fil conducteur de cette édition est l'arbre
Programme sur : lechampdesimpossibles.com

FESTIVALS, SALONS, JOURNÉES NATIONALES



13 au 23 avril BAGNOLES-DE-L'ORNE
Festival d'humour Les Andainries – Théâtre burlesque, one-man-shows, un événement incontournable ! – Exposition photo de J.-E. Rubio et J.-C. Fresnais
lesandainries.fr

7 et 8 mai ALENÇON (starTech Normandy) StarTech Orne Fest' – Concours et défilés de cosplay, e-sport, jeux vidéo, concerts, ateliers mangas, slam et de nombreux expositions...
tof-event.com

GRANDS RENDEZ-VOUS RÉGIONAUX ET NATIONAUX 14 mai
 NUIT EUROPÉENNE DES MUSEES
 nuitdesmusees.culture.gouv.fr

21 mai PIERRES EN LUMIERES – Une nuit magique ! Illuminations, concerts... pour porter un nouveau regard sur le patrimoine pierreennais.
pierresenlumieres.fr

3 au 5 juin RENDEZ-VOUS AU JARDIN – Les jardins face aux changements climatiques.
Programme sur : rendezvousauxjardins.culture.gouv.fr

25 et 26 juin JOURNÉES DU PATRIMOINE DE PAYS ET DES MOULINS – Moulin de Rainville – Longny-au-Perche – Écomusée du Perche – Saint-Cyr-la-Rosière
patrimoinepays-moulins.org



26 au 28 mai SUISSE NORMANDE ROCHE D'OËTRE ET PONT-D'OUILLY

Les Extraverties – Festival de loisirs de pleine nature, éco-village... Le 26 à la Roche d'Oëtre : randonnées, acrobancane, concerts dans les arbres, espace Grimp', jeux géants, marché du terroir...
Tél. 02 31 59 13 13
festival-extraverties.com

3 au 5 juin RÉMALARD (Espace Octave-Mirbeau) Festival Jeunesse Tout Courts – Festival international de films de courts métrages sur le thème de la jeunesse. Pour tous les âges.
Programme sur : jeunesse-tout-courts.com

4 au 6 juin SAINT-CÉNERI-LE-GÉREI



Les rencontres de Saint-Céneri – Une trentaine d'artistes exposent dans le cœur du village
amisdesaintceneri.com

21 mai TOUROUVRE (Carrefour l'Étoile du Perche) Fête de la nature – Jeu de piste en forêt, bourse aux plantes, concert...
Tél. 07 81 17 49 31

27 mai CARROUGES (Maison du Parc) Paysages de la forêt d'Écouves depuis le néolithique – Conférence – débat avec Nicolas Blanchard
Tél. 02 33 81 13 33

17 et 18 juin ALENÇON (Anova) Festival Alphapodis – Festival solidaire de musique actuelle engagé contre le cancer du sein. Artistes de renommée internationale, ateliers de sensibilisation
alphapodis.fr

18 juin LONRAI (Salle L'éclat) Festival international Des courts en fête – Venez découvrir les courts-métrages en compétition et voter pour votre film préféré !
Tél. 02 33 26 38 75

30 juin au 6 juillet DOMFRONT EN POIRAIE Festival international de Folklore – Défilés de groupes du monde entier, animations, dégustations de produits locaux, conférences...
Tél. 02 33 38 56 66

26 au 28 mai SUISSE NORMANDE ROCHE D'OËTRE ET PONT-D'OUILLY

Les ExtraVerties – Festival de loisirs de pleine nature, éco-village... Le 26 à la Roche d'Oëtre : randonnées, acrobancane, concerts dans les arbres, espace Grimp', jeux géants, marché du terroir...
Tél. 02 31 59 13 13
festival-extraverties.com

1^{er} mai DURCET 37^e Printemps de Durcet – Promenade sur le "Chemin des poètes" avec lectures de poèmes
Tél. 06 74 18 84 52

11 mai ALENÇON (Salle Baudelaire) Charles Léandre, peintre mi-normand mi-flamand – Conférence par Benoît Noël.
Tél. 02 33 29 55 36

14 mai ALENÇON (Hôtel du Département) Forum du patrimoine – « Le patrimoine communal, retour vers le futur » : tables rondes, stands d'associations sur la préservation du bâti local
Tél. 02 33 81 23 00

15 mai CARROUGES/NOCÉ (Maison du Parc) La Fête du Parc – Activités pour tous, découvertes, échanges et partages
Tél. 02 33 81 13 33
02 33 25 70 10

21 mai TOUROUVRE (Carrefour l'Étoile du Perche) Fête de la nature – Jeu de piste en forêt, bourse aux plantes, concert...
Tél. 07 81 17 49 31

27 mai CARROUGES (Maison du Parc) Paysages de la forêt d'Écouves depuis le néolithique – Conférence – débat avec Nicolas Blanchard
Tél. 02 33 81 13 33

BAGNOLES-DE-L'ORNE 4 et 5 juin



Fête des Plantes – « Les vivaces et arbustes à feuillage remarquable » : 70 exposants, pépiniéristes, artisans, créateurs, conférences, spectacle musical, animations enfants...
entrevilleetjardin.wordpress.com

25 et 26 juin Fête Belle Époque – Célébration des années 1900, exposition d'avions, initiation à la danse, chansons, course de chevaux de fer...
Tél. 02 33 37 85 66

25 et 26 juin NEUILLY-SUR-EURE
 Portes ouvertes du petit train du minerais
Tél. 02 33 25 24 77

JEUNE PUBLIC 28 avril FLERS (Centre M.-Louaintier) Madame Tralala – Spectacle musical
Tél. 02 33 66 48 88

23 mai au 4 juin FLERS Festival Vibra'mômes – 10^e édition. Concerts et spectacles de rue pour que le jeune public et les familles profitent d'une semaine de festival intense et variée. À l'extérieur, à l'intérieur, gratuit, payant, le festival se veut accessible à tous !
Tél. 02 33 81 23 13
culture.orne.fr

SPORT 23 et 24 avril AUNAY-LES-BOIS (Circuit international karting) Championnat de France Junior – Finale du Championnat de Normandie – Course Club Orne
karting61.com

8 mai ORNE La Cyclo sportive – L'Ornaise (150km)
Tél. 06 33 14 61 40

14 au 22 mai ORNE Gymnasiade – Infos page 10

21 et 22 mai ORNE Tour de l'Orne cycliste féminin
Tél. 06 66 61 50 22

27 au 29 mai ALENÇON Championnat de France de roller de vitesse
Tél. 06 85 68 18 11

11 et 12 juin DOMFRONT EN POIRAIE Ultra Raid VTT 360km
Tél. 02 33 30 12 48

RADON 20^e édition du Trail d'Écouves
Tél. 06 19 71 34 39

LIVRES/DVD



COUP DE CŒUR
La Préhistoire dans le Bocage ornaï et ses abords
 Antoine Chancerel, Dominique Cliquet, Emmanuel Ghesquière.
 Coordination : D. Benoît

Comme il était attendu ce fabuleux et fourni voyage dans le temps ! Cap sur la préhistoire dans le Bocage ornaï avec le Pays Bas-Normand. À Rânes, près d'Écouché, se trouve aujourd'hui le seul musée de Normandie sur la préhistoire. Saint-Brice-Sous-Rânes et Rânes sont les seuls ateliers de bifaces paléolithiques conservés dans le nord-ouest de la France. Après la période glaciaire, au mésolithique, la faune et la flore se renouvellent. L'homme moderne évolue alors et développe ses techniques. À Argentan, des fouilles récentes en témoignent. Au Néolithique, les sites gagnent le Bocage puis l'ouest. La table au Diable, à Passais, est un des mégalithes les plus remarquables de l'Orne. Amoureux de la grande histoire, curieux de nos origines, cet ouvrage est votre trésor !

Association le Pays Bas-Normand, 2021, 272 pages, 25 €



NORMANDIE, NOM AMOUR !
Les Grands sites de Normandie

Arnaud Chicurel

Peu de régions d'Europe jouissent d'une notoriété comparable à celle de la Normandie. Le Mont-Saint-Michel, les plages du Débarquement et la maison de Claude Monet à Giverny comptent parmi les sites culturels les plus connus de France. L'on vient également de loin pour contempler la façade somptueusement ouvragée de la cathédrale de Rouen, s'extasier de l'exubérance des falaises d'Étretat ou succomber au charme d'Honfleur. De nombreux autres lieux inspirés par la nature, l'histoire et l'art émaillent le territoire normand. Le livre en présente soixante-dix-sept dont de nombreuses pépites ornaïes. Les notices permettent de discerner leurs spécificités, tandis que la qualité des photos, qu'elles soient aériennes et prises à basse altitude ou représentant des intérieurs remarquables, rend dignement hommage à la valeur des sites.

Orep, Éditions, 2022, 176 pages, 24,90 €

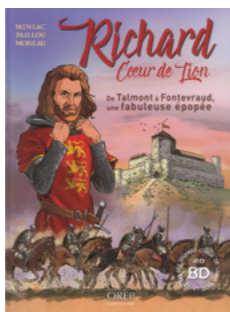

LÉGENDE RÉVÉLÉE !
Richard Cœur-de-Lion

Jean-François Miniac, Alain Paillou, Catherine Moreau

Richard Cœur-de-Lion, fleur de chevalerie. Depuis huit siècles, ce nom résonne dans la mémoire collective, synonyme d'emblématique figure médiévale. Quel destin extraordinaire, que celui de cet homme à la fois roi d'Angleterre et seigneur d'Irlande, duc de Normandie, duc d'Aquitaine et comte de Poitou. Et pourtant, le règne de ce fils d'Aliénor d'Aquitaine et du roi Henri II d'Angleterre ne dure que dix ans, de 1189 à 1199. Une décennie au cours de laquelle ce souverain, en perpétuel conflit, se construit à l'ère...

Orep, Éditions, 2022, 72 pages, 15,50 €



À LA RECHERCHE DU BONHEUR...

Heurs Bonheur et malheur
 Jean-Claude Lavigne et Patrick Vincelet

Et si on arrêtait d'opposer bonheur et malheur ? Ils constituent conjointement « l'heur », un terme ancien pour dire l'opportunité, l'aventure, la chance que recèle tout présent. Bonheur et malheur s'engendrent et constituent ainsi la dynamique de la vie. C'est à une conception dynamique de l'existence qu'invitent Jean Claude Lavigne et Patrick Vincelet dans ce livre où les contraires, au lieu de s'opposer, travaillent de manière symphonique.

Quand un théologien et un clinicien réfléchissent de concert, la spiritualité et la psychologie entrent en dialogue pour dénouer le malaise contemporain. Un magnifique traité du réveil à soi, ouvert sur la transcendance vécue au quotidien.

Il a reçu le prix Littré 2021 du meilleur essai.

Les éditions du cerf, 2021, 256 pages, 20 €



UN CŒUR PRIS AU PIÈGE ?
Les Prisonniers de la Vieille Tour
 Joëlle Delacroix

En cette année 996, alors que le jeune Richard II succède à son père à la tête de la Normandie, Guillaume, demi-frère de Richard, est enfermé en compagnie de

son serviteur Aymar dans cette tour et se trouve privé de ses honneurs pour avoir refusé l'hommage dû à son frère.

Obsédé par l'idée de s'évader, il courtise Lesceline, la fille de son gardien. Une cour d'opportunité dans l'espoir que la jeune fille l'aide à s'échapper. Mais bientôt, voilà Guillaume pris à son propre jeu. Volontiers arrogant et habitué à ce qu'on lui cède, il est obligé, cette fois, à considérer les sentiments des êtres qu'il côtoie.

Joëlle Delacroix amène le lecteur avec délicatesse et sensibilité à travers la période méconnue des premiers ducs de Normandie, en passant notamment par Fécamp, Rouen et le Mont-Saint-Michel.

Éditions Charles Corlet, 2021, 182 pages, 14,50 €

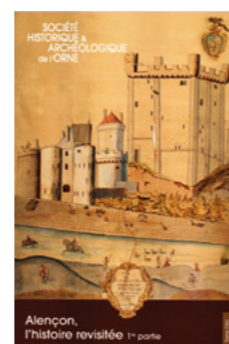

LA CITÉ DES DUCS DÉVOILÉE
« Alençon, l'histoire revisitée, 1^{ère} partie »

Tome CXLI – 1^{er} et 2^e trimestres-janvier-mars 2021

La Société Historique et Archéologique de l'Orne vient de publier la première partie d'une étude intitulée « Alençon, l'histoire revisitée » qui comprend deux articles. Un premier essai de Guy Leclerc fait notamment la synthèse de faits historiques mal connus depuis la Préhistoire jusqu'au rattachement de la seigneurie d'Alençon au domaine royal au début du XIII^e siècle.

Dans le second article, l'archéologue Pierre Chevet présente le résultat des fouilles qu'il a entreprises en 2018 dans le centre-ville d'Alençon préventivement à des travaux d'aménagement. Surprises et révélations au rendez-vous !

Prix de vente : 20 € – Contact : SHAO - Archives départementales de l'Orne 02 33 81 23 00 - shao.orne@gmail.com

QUIZ



Livres sur l'Orne, entrées gratuites dans les espaces naturels sensibles, tee-shirts... de nombreux lots à gagner !
 Lots à gagner et règlement sur www.orne.fr/quiz

C'EST OÙ DANS L'ORNE ?

Connaissez-vous vraiment votre Département ?

INDICE Je suis connue pour ma dentelle légendaire et je suis le théâtre des hésitations et mésaventures de Rose-Marie Cormon, héroïne de Balzac. Qui suis-je ?

C'EST DANS VOTRE MAGAZINE !

Explorez et jouez !

- Quel fameux festival de musique actuelle, agitateur du Bocage et au-delà, célèbre son quart de siècle en 2022 ?
 - Ce chef du collège Molière à L'Aigle régale notre jeunesse et innove en faveur du bien-manger dans l'Orne ? Quel est son nom ?
 - Quelle expérimentation lancée par le collège Henri-Delivet à Carrouges est une première académique ?
 - Cette soirée de gala en honneur des entreprises et des talents ornaï fait son grand retour le 16 mars 2022 ? Quel est son nom ?
 - Cette structure inédite dédiée au numérique et à ses usages fête ses 20 ans ? Quelle est-elle ?
- Envoyez vos réponses avant le 15 juin 2022, à la Direction de la communication par e-mail à communication@orne.fr ou par courrier : Conseil départemental de l'Orne - 27, boulevard de Strasbourg CS 30528- 61017 Alençon Cedex

Les réponses du quiz du n°124 - Janvier 2022

C'est où dans l'Orne ? L'Aigle/Le musée d'art religieux en ligne - Patrick Vannier - Pablo Raison - Kiplay - Orne emploi

Quiz : Les données personnelles adressées au Département par courrier ou par mail ne seront exploitées que dans le cadre exclusif de ce jeu-concours, et ne feront l'objet d'aucun archivage par la collectivité, une fois les gains attribués.

MAGAZINE DU CONSEIL DÉPARTEMENTAL DE L'ORNE
 27, BOULEVARD DE STRASBOURG - CS 30528 - TÉL. 02 33 81 60 00 - FAX. 02 33 81 60 71



Directeur de la publication : Christophe de Balorre - Rédactrice en chef : France-Laure Sulon - Ont collaboré à ce numéro : Delphine Victor, Véronique Ithodopé, Philippe Bigot, Corinne Huchet, Patrick Ville - Direction de la communication du Département - Photo de une : David Commenchal - Photos : David Commenchal, Conseil départemental de l'Orne, Conseil départemental de Seine-Maritime, La Pommerai, Freepik.com, Adobe Stock, IMAGE FRANCE, Lamontagneabandonnée, starTech Normandy, Gérard Houdou, J.-E. Rubio, C. Brichard, O. Caillebotte, Biches Festival, Les Bichoeries, Guy Vivien, Philippe Colliot, Manel Sala, Musée Fabre Montpellier, Montpellier, P. Bigot, Michel Stackler, Jef Rabillon, Camille Reynaud, Jérôme Bonnet, Emmanuelle Ales, Astrid Lag, Pierre&Gilles, Mat Rolland, Anthony Voisin, Olifan, N Kruma, Maxime Dufour, By Chiquitto, Denis Pourcher, GR20 Paris, Catherine Chanteloube - Conception : aprim-caen.fr - Rédaction, mise en page & révision : IMAGE FRANCE - Impression : Technigraphic - 61130 Saint-Germain-de-la-Coudre ISSN 11482990 - Dépôt légal : à parution - E-mail : dircom@orne.fr - Impression selon les normes environnementales PEFC et FSC - orne.fr



La recette

Pavé de julienne en crumble normand sur lit d'épinard



Ingrédients pour 4 personnes

- 4 pavés de julienne de la Manche
- 120 g d'andouille de Vire
- 1 pomme de Normandie
- 120 g de camembert au lait cru de Normandie
- 800 g de jeunes pousses d'épinard
- Sel fin & mélange cinq baies

Préparation

- Laver et ébouillanter quelques secondes les pousses d'épinard. Les rafraîchir dans un saladier d'eau glacée pour garder la couleur verte. Egoutter les pousses d'épinard et les réserver.
- Laver et tailler en mirepoix (petits dés) la pomme. Mettre une noisette de beurre à chauffer et caraméliser les dés de pomme deux à trois minutes sur feu vif en les remuant.
- Tailler le camembert et l'andouille en mirepoix (petits dés). Mélanger les mirepoix de pomme, de camembert et d'andouille.
- Préchauffer le four à 210°C.
- Faire chauffer une noisette de beurre dans une poêle, saisir les pavés de julienne sur les deux faces et les déposer dans un plat allant au four.
- Recouvrir chaque pavé du mélange de crumble normand. Enfourner 12 à 15 minutes.
- Réchauffer rapidement les pousses d'épinard à la poêle dans du beurre fondu. Assaisonner.
- Dresser les pousses d'épinard en cercle au centre de l'assiette, poser dessus le pavé de julienne en crumble normand et servir aussitôt.

Recette proposée par le chef Laurent Centre de formation "La Cuisine sous le Chêne à Saint-Léger-sur-Sarthe".



orne EMPLOI

**TOUS ENSEMBLE
POUR L'EMPLOI**

www.orne-emploi.fr

Le site qui facilite la mise en relation entre
les entreprises qui recrutent et les bénéficiaires
du RSA.